索閱簡章 本校備有招考簡章欲索閱者須附寄郵票四分

東三省雜報

△奉 天▽

添委科員 省公署各科事務日繁原有人員辦理不及劉尙淸省長遂添委王家俊爲第一科科員祝嵩武爲第三科科員均已發給札委到署視事云

停發許可 禁烟善後局長楊顯靑因奉命結束並限六月報竣遂通令各分局有請領藥店許可證者一律停發而省城各商不知內情屢有人請者不得不佈告各區商民嗣後藥店許可證一律停發云

保長被斥 日前縣警在城南石官屯村捕獲胡匪張文林乃南路保甲區保長因圖重賄竟向警所爲之運動事被南路區官聞知遂擬具報上峯該保長踉蹌哀求區官始未深究僅予申斥了結云

河水大漲 今年雨水頗多實爲往年所未有因之渾河早已漲水昨聞近來水漲尤甚若楊官屯南岸之沙漠亦漫流成河而三岔子渾河堡一帶水線亦增若暑天再有連雨勢將爲患矣

自費留學 中學畢業生高步孔爲深造起見特向敎育廳呈請自費赴美留學懇發護照等情廳長據呈准函交涉署查照辦理並令高赴交涉署接洽云

飭查漏稅 省城稅捐局長于省吾查各商往來運貨屢有隱匿不報者實與稅收大有妨礙特於昨十三日通飭巡查員分往各圈抽查以免漏稅而重收入云

北塔閙警 北塔柳條湖村距城不過數里而附近胡匪異常之多據一般農民云每有三五成羣身穿灰衣形同兵士之匪前往各戶刧掠除金錢外即衣帽鞋襪均要昨晚附近太平寺韓宅被匪刧去衣服數件而該村甲長楊某終日在家設賭抽頭及勒索村人金錢彼亦毫不過問以致該村之匪得以任意刧掠云

取締冰糕 市政公所李市長近因市內小販售賣冰糕到所領有許可者固屬不少然私自售賣未經請驗者亦所難免特於十三日通知市內各警察詳查取締以重衞生云

幾乎脫逃 今日(十四日)上午十時有獄犯數人由看守兵監視在風雨台作工內有一犯因刑期將滿未帶刑具竟欲乘隙潛逃看守駭極持槍急追幸由一小姑娘看明因犯脫逃所在告知看守卒當即捉到始未脫逃之犯戈獲云

運到新片 第一商場眞光電影院自開演以來頗受各界歡迎該院經理李朝先爲裕收入計特出鉅資由上海開心影片公司租妥仙人劍之俠客巨片現已運到于本日開始映演諒各界士女前往參觀者當必踴躍云

△松浦鎭▽

因賭投江 本鎭居民劉某年十九歲爲人梗直而性嗜賭昨承父命帶洋十元赴江南買物行經聯合市場之側因聞叫骰聲引起舊日賭癖乃以十元爲孤注往賭詎門會局不意一彩未中全軍盡沒乃念父欵既經輸盡回家必遭痛責遂尋短見投江而死云

△營 口▽

糧坊失火 埠東窪坑甸和泰祥糧坊八日午後零時許偶一不愼致遭回祿當經消防隊前往撲滅一時火燄高張已成灰燼閱損失紅糧六十石米十石房屋六間計奉票可値四五萬元云

董事宴會 水道電氣株式會社係中日合辦營業我方董事王沛瀾衆任消署諮議在職有年刻爲聯絡同人感情起見於十二日晚六時假座匯海樓飯莊設席衆會列席者有道署人員及各界人士一時肴陳珍品酒泛瓊漿頗極其盛云

中校失竊 省立水產高級中學校因連日考試期考師生忙碌均皆疲倦昨夜正熟睡間被梁上君子闖入宿舍盜去學生衣服等項約値千數百元之譜當經職員開具去單報知該管警察嚴重搜尋以期破案云

△田莊台▽

發登記証 營口縣判廳登記調查員顧錫鈞奉令赴各鄉發放登記証書於十一日徒步至曾家屯碑廟子等村陳說登記証書之重要因之凡領登記各戶無不感激該員講演之誘澈云

路警叫苦 田莊台車站鐵路巡警分駐所向有巡長張秀亭等十數人常川駐守近忽被守備隊前來接替將該路警全體撤換彼等籍隸他省素無積蓄頓然被撤衣食維艱咸連聲叫苦不置云

調換巡長 台街分駐所巡長傅相臣因人地不宜被第七區區官將伊與新屯分駐所巡長張某對調以資辦事熟手云

行路遇狼 台街徐小廟前有一學生官丕鄂年十餘齡日昨赴北屯戚家辦事行至哈叭台房後忽見一灰色野狼長耳大尾臥息於地該生覩之勃然變色竟潛行奔避及行至小房身已汗流如注矣

湊欵贖票 本街德增長財東劉子文被匪槍殺並綁去幼子索價條贖業誌前報刻聞劉家已將欵湊足尋找匪窟以便向贖云

△營盤站▽

路旁木炭 泰海路營盤站西大橋鐵路旁堆積木炭數十包無人認領不知由何而來許時有一農夫云係由火車載運墜下無人敢領多時有營盤承運木炭客徐慶一前來認領收拾數麻袋徐徐運回云

△鞍 山▽

刺傷婦人 鐵道西市場右邊有山者係深溝寺人移居鞍山南九番町在同春公司內傭工其妻年方而立容貌中姿十一號下午二時許正睡著朦朧間從外進去一人身穿藍布褲掛頭戴草帽袖內拿出短刀向該婦臉上亂傷數處即時逃走該婦當至警務署報告隨時尾追該匪已遠颺無踪矣

設賭被獲 八卦溝二道街住戶劉柏林素無正業長設賭局十三號邀請賭徒廿餘名在家中大推牌九被警察康麗兩巡長查知當時調動警士數名在賭場捉獲八名一併帶區未知如何罰辦耳

△安 東▽

有傷風化 新市街市場通一帶曾設有夜間市場遊人如蟻頗稱熱鬧近來一般靑年男女多有混入其間飛眼傳情醜態百出實與風化有碍望有管理責者加取締焉

父子互毆 本埠縣前街住戶孫某年五十餘歲其子年二十許於日昨不知何故父子互相口角繼而毆打子亦還手經旁觀者詢其原因係爲家庭瑣事但子與父毆不問事體如何未免有乖倫常也

住戶被竊 本埠東坎子中經路分所管內鎭山路住戶韓皋發日昨午十二時許人皆沉睡之際不知由何處流入竊賊竊去皮馬褂及棉袂衣服計十餘件約値現洋百餘元及經察覺賊已逃去當向該管分所報案請求追捕未悉能否弋獲耳

△旅 順▽

開光演戲 三澗堡土城子眞武廟經各會首到處募化重新建築現已工竣擬于陰歷六月初六日唱演大戲以祝落成云

△大 連▽

解犯脫逃 十一日午后零時四十五分到達之金福路火車有鶴丁寫警察署橫山巡查押解竊盜犯朱慶義一名年十九歲送交大連檢查局該火車抵沙河口驛停車下客與復開車徐行中將過該站不遠該犯朱某乘機跳下火車向香爐礁方面脫逃解送巡查急令停車下車尾追終未捕住遂急通話大連小崗沙河口各警署請協力緝捕各署接話後派員多名齊赴該地大事搜查結果仍無踪跡刻聞尙在搜索中▲

擬設電燈 大連市外黑家屯及小平島方面近因居住中日人士益見增加電氣會社尙無電燈之設備故該社當局擬於本年內與修目下正撥運材料照現時調查該地需用電燈數須五百盞將來再行漸次增加云▲

半日辦公 關東廳關係大連民政署遞信局法院各警察署及大連市役所皆定本月二十一日起於午前八時辦公正午一律退廳停止辦公云▲

增設電話 沙河口警察署自長山新署長就任以來力圖刷新內容整理各係因事務益見紛忙故特在司法係增設電話一架更在沙河口驛派出所及水源地派出所均設電話一架於十日開始通話云▲

請求保護 西崗遊廓二號徐殿元處有搭住妓女翠蘭年卅四歲於民國十二年被人由山東誘拐來連賣與張蕭恩名下張又轉賣於永善茶園差役于石參逼令賣娼最近又送往哈爾濱販賣該妓自料此生雖出苦海遂於十一日投至小崗子警察署泣涕陳情請求保護云

△海 城▽

失而復得 大南門裡公興德雜貨商前在外埠運到雞印肥皂欵箱及至站台取貨查看丟失九十餘塊當報告警署請求追尋聞昨已將竊犯捕獲交縣正懲物通知該號具領云

既雹且足 本月境內降雨雖有數次然均未沾足田苗榮蔬將有萎枯之虞十三號晨陰雲四佈未幾廿霖沛降約六時許始雲收雨霽一般農夫咸額首稱慶云

毒斃小兒 罌粟枯萎紛紛拔棄而嚴禁之議又起是以一般煙戶已不作再種之夢想矣舉凡籽梗無不遺於田野貧戶以其籽粒可供佐餐之用無不提筐携籃爭先採取有某姓婦携其七齡幼子亦在煙田採取煙桃該兒大肆吞嚼而該婦亦未制止卒致吞食過度抵家後毒發而斃查罌粟之毒盡人皆知何對籽粒竟毫不爲意哉

△騰鰲堡▽

查煙行搶 鎭南前干句子金煥章種罌粟數畝割煙漿百餘兩日昨突有身服便衣者三人到金宅門前詢問汝上幾畝烟秧切實報告若早多報少非帶你進城受罰不可金某聲稱並未少報該三人云你到領我們在院內看看烟漿多少遂領到屋將烟盆搬出該匪將盆端起其二人將手槍掏出嚇日不與動金某呆視匪走方知被搶云

專員調換 縣警察所巡行敎練專員胡沛泉蒞任二年對於巡行專員事務無不盡力日前忽稟警務處調處另委遺缺委王際平接任云

胡匪猖獗 近來靑紗障起胡匪勢猖獗日昨鎭南某村有胡匪數名搶住行人時有拉轎大車兩輛行人等均被刧幷持槍威嚇個個搜翻竟搜去奉洋三四千元始行放去云

大蒜上市 本鎭北界平頂鋪一帶土質純黑久種紫皮蒜今已成熟近一二日一般農民負擔上市每百斤價可十元內購者頗多云

△通 遼▽

設縣地處 京奉路使用民間地皮建築車站後所佔各地現在南大街新開胡同西邊路南設立京奉鐵路購地處凡佔用民地於昨日派勘丈員淸丈一俟丈竣再分第一二三等地價各自呈領云

夜雨晝晴 通邑前兩次落雨未十分足透十號晚十點鐘霹靂雷一聲振動人耳已而大雨傾盆次早天晴雲散滿遍壕溝爲近三年來未有之好雨云

△岫 巖▽

煙秋近況 縣境春旱煙苗不甚暢旺致屆開割之秋所出煙漿又不滿足一般煙戶大失所望然割煙工價因票紙毛荒每日需小洋十八元逐次降至三元煙漿一兩由小洋卅元降至十一元刻因銷燬証取消更須低價云

物價仍昂 縣街錢法聽外城消息逐漸和平然各商所售貨物仍然高其價値與錢法不合前經商務王會長招集會董平定一番成件貨價已落就中未落者尙多云

▲大孤山▼

帶隊來孤 安東鄧道尹招募森林警察隊王隊長日昨帶兵二百名來孤聞係奉上峯密令特行來孤防堵海口以免共產黨東來擾亂治安彙與聯防隊共同剿殲胡匪云

更換巡長 孤南鹿島村趙閫亭巡長因與關大隊長遂區來孤小住幾日伊之警士王家風在鹿島擅作威福敲詐民財若干被人在警務處呈控經莊邑蒼所長防查屬實除將王家風斥革外將趙閫亭巡長調換莊邑充當巡長所遺鹿島巡長一席鄒志翰區官委本區一等警士王某接充云

因勞致疾 駐孤東北陸軍十二營六連趙連長上月在雞冠山與匪接仗數十次雖獲勝利而該連長因扒山越嶺積勞致疾走以致兩腿部腫病現在孤山醫院調治云

△海 龍▽

割收煙漿 今年各處農民種罌粟者甚多現屆夏季烟桃碩大各家種戶開始割漿每人一日割煙工資計奉洋十八元云

穢物宜禁 現屆夏季瘟疫流行推源其故多由不潔近來各處水溝任意潑棄污穢每當傍晚則見小蟲纍纍飛舞空際臭氣逼人污濁難堪負地方責者宜嚴加禁止焉

△北 鎭▽

菓品徵捐 稅捐局于七號張貼菓品秤捐條例規定每百元按章程納捐三元每拾元納捐三角不准勒索云

貨價不落 年前奉票毛荒凡百物價之漲落俱隨現洋爲轉移近日現洋低落奉票提高所有吃食糧米售價悉如往昔毫不低落寔屬不公殉之商舖則云貨物來價昂貴故以貴價出售不知彼一時此一時豈可居奇高抬有治理責者盍平抑焉

自盡不值 本邑燒鍋後西胡同張洛隆之次媳閻氏因家庭不和現値收割煙漿之際該婦遂吞服煙漿若干旋治未愈於七號瞑目其娘家閻某呈控商案經本縣檢驗畢判令張家買棺盛殮發殯掩埋云

△錦 縣▽

委任稽查 警甲所長馮岸五以所屬警甲分駐各關地方非經確實稽查殊無以明眞相而資獎懲故委曹廣山爲警甲總稽查員分區調查隨時報告以便整頓云

二區剿匪 錦北警察第二區與義縣毗連之處由凌河東竄入胡匪五拾餘名皆着軍服公然綁刧富戶現經北區保甲與當地鄉團聯合追剿匪乃分爲數小股不日諒可以蕩淸云

△松山鎭▽

續運賑糧 熱奉吉江四省慈善聯合會自客歲承朱子樵將軍之邀協助山東賑務處募賑糧救濟魯災刧運至災區賑糧五萬餘石委託濟南紅卍字會暨紅十字會查放並由出資出力者推舉代表躬赴災區監視以期實事求是嗣因時局變遷交通梗阻運輸中止現經賑務處俊人會辦復請准張漢卿總司令繼續轉運以濟災黎當經錢會辦邀四省慈善會長楊子功交涉長胡瀛洲至長春議決對慈善會存哈賑糧三萬三千石取過營口轉運天津再轉天津德州滄州京津保等災區散放云

代理巡官 錦縣西關警察聯合分駐所巡官王禹臣係張吉督之親屬該巡官因弔張母之喪於日前往奉所內事務暫委劉巡長代理云

日商回錦 錦縣日商月前奉本國命令紛紛遷營口或歸國早誌前報現下時局平靖該日商僑民於前昨兩日紛紛回錦云

霪雨連綿 本鎭由春至今雨水調和靑苗暢茂大有豐年之兆忽於十二日晨陰雲密合細雨淋淋降至十三日晨復又大雨傾盆直降至午後尙未停止雖則與靑苗無害然太多亦未免有水患之災矣

△錦 西▽

更易縣長 縣長劉寅紱蒞任四載對於地方民衆頗稱厚愛本月五號該縣長接到上峯調省另委之命當將署內一切公務整理完善以待交替昨九號新任縣長張建堂前來接潛所有政務接收完畢即日入署云

△義 縣▽

假期補習 縣二校長象敎育會長祭慶軒擬在暑假期內令距校附近各生每日到校溫習已往課業並由敎務主任張馨洲當識敎員用文翰時加訓管以免浮蕩聞於日昨商諸人均表贊成云

△梨 樹▽

提升巡長 警察隊正兵荒祥林前在小腰街剿匪極爲出力臂部負傷刻已假滿歸差候隊長査巡出缺以資提升論功行賞獸示鼓勵

死灰復燃 久在梨雙接壤之桿匪田中九(別號獅子)前者被擊潰散近來靑紗障起該匪在河北某處招集舊部二十餘名只圖再舉望有緝捕責者乃早撲滅勿徒使復燃也可

霪雨爲災 入夏以來雨水甚稀頗形亢旱詎近日連朝陰雨河套已有水溢之患高阜處雖無此虞然三五日不放晴雖免房倒屋塌盼雨未幾而又盼晴矣

△開 通▽

敎練新規 警甲所昨奉警務處新式敎練警甲規程數本由所長即飭巡行敎練員參酌採用新式敎練以收實效云

注重畝捐 本邑地方公欵處主任許鴻濱以辦理畝捐不得稍有敷衍若徵示寬容則一般農民愈加遲延稍或含混則且希圖豁免故抱誠眞主義加意整頓對於畝捐頗爲注重云

麵粉跌價 各商家售賣之麵粉均隨大洋爲漲落近因現洋稍見跌價現下每袋售七十元左右云

强索小櫃 昨有張某赴某小館吃便飯吃完時該小三竟向張索小櫃奉小洋一元張以小櫃給否本屬隨意胡可强索致使兩人口角經人勸解始行了結云

徵收暢旺 稅捐局長毛景仁涖開以來即抱嚴格主義潔己奉公剔除陋習按月徵收限定比較加以稽查吳禹之高祥闔作事認眞毫無掛不行爲各夫員均能繩毫不苟是以徵收暢旺云

防範病猪 猪肉一項爲食料中一大需要近來猪瘟盛行警察所長爲注重衞生計恐各肉床售賣病猪食之不但有碍衞生且易發生傳染病防令衞生股對於市中售肉者特別注意焉

△寬 甸▽

拉網獲匪 秋果碧村溝裡丁家溝住戶李天祿于去年七月間被天龍帮股匪劉永順號蛟龍者闖往綁票射一八音穿肋而過幸刀傷該匪始得脫身不料今年夏歷五月三日劉又往綁李票遂被警察五區巡長李慶芳帶領警察三名馳往竟自拿獲訊明送所云

視察蒞寬 淸鄉視察員程銘三前奉淸鄉總局委令馳赴沿江五縣查視業已蒞寬赴鄉搜查嗣因赴各東搜查迄今已越數月昨聞該員復臨本邑以故城裡區巡官等于七日午後約二鐘時接到該員乃赴警所下榻云

罰築崗樓 城裡東街田家床子之子倫打鄰民趙熙家之杏塞並將杏樹攀折一枝趙母詈罵田婦不遜因而撳打赴區理論當經警察中區訊明事寔罰田倫打趙杏妨害他人利益宜罰令田家床子建築木質崗樓四座以盡義務而充公用云

拐案和解 山左人王喜善携其妻來寬投居隙有謙家嗣被龐殿甲拐赴山左王乃赴縣控陳媒賣業經迭訊判陳給找昨經張寶財等調處俾陳秋後給王找婦原被兩造已均許可當即備狀請求銷案能否邀允容訪再誌

巨匪落網 白菜地村歡喜嶺下李鳳陽久爲胡匪窩主早已遠近馳名凡打水鴨者無不投此窩藏近聞著名巨匪戰北于今年四月間投往李家求李代爲挂柱以打水鴨李往江沿煙舖竟將林彪子挂上于初二日即捨艙子一捨現洋廿三元六角一捨奉票卅餘張歸未付李已帶遠颺林站不住赴望寶石業已補充鄉團遊擊五區巡長李慶芳帶領警察往拉大網遂將李某拿獲訊明送所究辦云

△通 化▽

糧行日漲 戰事將停現洋充斥本埠雜貨行情亦隨之漸低惟食糧日見價高小米由六百六十元至七百廿元粳米由七百廿元至八百元(以石計)包米每斗須四十多元紅粱甚缺當此靑黃不接之際而糧價如此高提凡無領賑資格者將何以度日耶

變通郵路 先是省來郵件由撫順之營盤站下車郵件到通至少須四日現聞於七月一號起改由山城鎭下車足省一日路程凡受件者無不喜形於色云

建築炮台 前任楊子寅知事攝篆時曾捐農商二界鉅欵在西關與南江沿等處建築土砲台三座後因不適於用亦即廢棄今郭監督鑒於年前兵匪接仗乃由商界籌集鉅欵作爲建築費擇妥街外相當地址重修砲台四座興工業已多日台料皆用磚石一俟落成必壯觀瞻云

期豆行低 本縣錢法鬆活得力於四市者居多(一)木市(二)菸麻市(三)豆市(四)山貨市外有新增之大煙市各市中惟以豆市爲大宗收入利益可以均霑本年因時局影響採買期豆之商人吝於出資是以期豆至今停頓每石現行僅可賣票十一張尙未見如何定盤云

情虛投江 八日警察過江同夥者有一形迹可疑之人內有一兵識其爲匪人李方然未便造次紺捕因詰其姓名伊以假名應之正在審視間不防其投江自溺順流而南該警兵亦即泅水往追終被警兵擒住立時送案供認如何訪明再誌

新土大賤 大煙當未割之先陳土每兩價在十張以上近日新土有製成者忽然大掉其價每兩僅易票洋二十四元詢其故則曰畝捐之籌備工價之催逼衆之地租食費在在需欵不得不賤價出售云

修濬公祠 本縣雖遭災欵而土木工至今未息(一)高分廳之大工程八月間即能告竣(二)砲台之工程指日可望落成(三)縣署中校女校圖書館鎭江樓及被刀匪焚燬之商民房間早已重建或補修一概整齊尙有城墻之雉堞與濬公之祠堂正在鳩工庀材中云

△通江口▽

良莠混雜 通商大埠莫不將娼寮設于僻靜地方原爲防耳聞目染風化攸關也本埠娼寮南街與民雜處每日牛鬼蛇神穢言浪語信口流出惹得居民不安近聞左近居民擬據情聲請當局將娼寮于遷僻靜地方不知能邀准否

大興土木 本埠商號凡不鳩把者皆家家獲利多將老門市拆毀另修以壯觀瞻如北街萃豐合德源合源聚合泉興等號均將門市拆除另修洋式門臉大興土木而一接踵興修之家尙不知凡幾本埠商業之興盛即此可見矣

△農安縣▽

愼重衞生 農安警察所長鄒文韶近飭衞生隊長李春督飭路丁切實查禁街市污穢並檢查各肉床各飯店所用之肉是否纔便死驢病馬及瘟死猪牛羊等肉或變色或腐臭等情凡檢查如有以上情形者初次遇見即勒令妥爲掩埋勿令臭氣四溢發生傳染時疫倘敢故違犯一經查出定即重懲以儆將來而免效尤並傳知商民住戶毋得疏縱猪隻任意游行街市到處便溺所有染粉豆腐等房污水豆漿不准任便傾潑各商民門前及左近蓄積糞土灰塵凡有害生等物理宜隨時掃除存貯垃圾箱以俟衞生車到時運送他處以資淸潔云

各認車馬 縣公署前奉軍署電令捉車四百輛專送槍彈查農邑城鄉共分九區按區之大小分擔車之多少每區多至四十輛少至卅二三輛每區有自行措辦者有經警察强自捉來者凡經警察所捉之車車主莫明其車無人經區域車主及百家長代看車夫每名工資奉洋四萬三二萬吊者均先支一半其一半車回即給而所捉之車數百輛車馬參差多不一致經警察均改爲五馬駕一車恒有將甲之馬套於乙車互相配搭惟恐旋返車毀馬斃因之預先令城區各百家長秉公估値倘有損壞官家照數給錢原係和平辦法惟所僱車夫多係無業游民及打嗎啡者均不曉經理車馬値此旱天塵土紛飛駕車之馬乏水缺食何能照常拉套稍爲遲慢鞭打立至因之途中斃馬死者甚夥復經警察又捉全車馬數十輛以資替換近日已陸續返回缺車少馬屆出送見以故四鄉農民紛紛來城認領而缺車少馬多半被人盜賣要少給車夫工資將來終不免訴訟焉

△賓 縣▽

動轍肇禍 賓縣北門外某燒鍋財東陳福從十日午前有張善濱者至該號廚房探訪朋友說話舉行至前門被陳福從質問汝何不知會一聲擅入後院太無道理張言我進去時汝何不攔阻双方因此口角陳竟嚇令動武將張某左肋打傷幷有刀傷一處遂均被警察捕去云

計不得售 東街住戶苑某今春價買鄉間王姓活人妻爲室閒該婦因不安於室是以出賣歸苑某後仍然故態復萌因苑某外出該婦乃將以前情人招來以續舊好孰料苑某由外歸家正碰王姓在伊家熬煙苑某情實難甘立即動武即將王某捏跑該婦復使毒計將大煙一塊栽於其夫身上唆人報告將其夫拏去押辦該婦以爲可以爲所欲爲豈知被檢察員王君開庭審訊苑某供出眞相始知內中定有隱情退庭後王乃親至苑家詳細偵查始得其中機密幷取得房東証結苑案含寃得伸云

△拜 泉▽

丟失少女 本月五日在官店門首有一老媼步履猖狂神色驚慌口中喊大了頭日叫且走詢其事故據云係鄉下農婦携女赴街串親正行間不悉何時將女丟失無踪云云按其女年已破瓜知識已備焉有迷路失踪之理況有伊母跟隨究不知果係迷路歟抑私奔歟此種情節實難揣測云

瀆職判罪 五區一分所巡官楊銘齋拉作威福武斷鄉愚凡農民稍有衝突該巡官竟私立公堂隨便法罰並以大言威嚇每與人言吾任是職係承命而來大小訟事皆勿庸報送令我便宜行事勿論鄉紳巨戶必須先行假詞拿問加以重懲方足以振官威等語因此一般懦弱鄉民俱畏其勢遇來更肆無忌憚竟勒賍七十餘萬轄境鄉農不堪其虐始結合廿餘戶聯名在縣控告監督洞悉眞情拘該巡官到案研審當經兩造對質該犯始則抵賴後經鑿亦供認勒賍受賄托故殃民等情不諱監督見事屬實即按警察官吏犯賍治罪法判處二等有期徒刑四年云

△青 岡▽

取消包徵 青岡牲畜屠宰兩稅向由徵收局徵收自本年一月一日起歸商人陳韻久包辦現在財政廳以爲招商包辦稅收前途毫無起色玆擬定由十七年度(七月一日)起實行收回仍歸征收局按照稅額征收取消包徵通令業經發表多日本縣包徵已遵照取消云

糧價低落 旬日以前小米每斗市錢六百五六十吊賣主少而買主多小麥每斗八百五十吊一般缺食之戶幾呈不安之象近數日雨暢時若禾稼日茂市上售米麥者漸多米價竟落至五百二三十吊麥價落至七百四五十吊前後不過半月而狀況之懸殊若是豐歉之關係豈可忽哉

演戲酬神 前者旱象已成田苗枯萎因之四鄉農民祈求甘霖本縣靖監督曾率同農商會及各界首領等在城內關岳廟祈禱善堂理門公所各領正承辦等復聯絡商民在市中遊行求雨迨至上月杪果然大雨時行現在雨水充足田苗暢旺因而合議護備祭品以報神惠復演戲六天用答神庥業於月之二日開始演唱所有戲價由農商會以及善堂分擔云

△泰 來▽

收歸官辦 本縣居宰徵收所於七月一號奉省令取銷仍歸收局辦理裁去若干人員省却許多經費是亦理財之道耳

刦匪緝獲 近聞蒙人乘洮昂路車往哥哥廟參拜活佛者至白城子下車走出十數里遇一胡匪手持小槍將蒙人威嚇被刦之蒙人計五十餘名刦錢一萬餘吊上火車來泰一齊下車蒙人之一人亦上火車來泰被刦者跑到蒙局招呼蒙兵數名將胡匪孟某一名拿獲帶到蒙局不知如何法辦云

犯人自刎 本縣五區保甲李某獲得而生可疑之孫某一名在保拘留尙未送案孫某稱出外便溺看守者一時疎忽該犯竟在厠所用剃頭刀割斷咽喉而死保甲即時報案經承審前往勘驗尙未定讞本月八號監督由省回泰尼親孫某攔路喊寃不知監督將如何判斷耳

△呼 蘭▽

醫學招生 呼蘭中醫學社本年暑假後擬添新生壹級學額六十名年齡由十五歲至卅歲爲合格現已招生云

△蘭 西▽

所長調任 蘭西縣警察所長張子瑜於本年六月上旬奉令與靑岡所長張曉峯互相對調張氏奉令後即趕速辦理交代及六月廿五日新任張所長來蘭履新對於警兵軍紀風紀力加整飭復奉警務處令所有各縣警察官餉項由七月一日起增加一倍警經張氏如此整頓將來警務當大有起色云

△双陽鎭▽

因傷斃命 雙陽鎭北屯利字三甲十九排住戶劉振家之工人忽然變叛持去槍四枝射擊主客報警追擊變誌前報擊傷客人當即請北街劉牌武醫官治療延至四日斃命經依安設治員勘驗並未了結現已盛殮待家人來時核奪云

汽車停駛 本鎭每日開往依安林甸小蒿子拜泉安達站等處之汽車甚夥故一般旅客均稱便利不料近日大雨連綿道路泥濘每日開往各處之汽車已停駛多日矣

二、齊克線他哈碾站外五站給欵設備新設工程
三、齊克線管井掘鑿工程
四、齊齊哈爾站煤台新設工程
五、齊齊哈爾站灰坑新設工程
七月三十日 八月十五日
大賚縣昇鄉吳廣生謹啓

滿鐵

大連開 周水子 金州 普蘭店 瓦房店 熊岳城 大石橋 海城 湯崗子 鞍山 遼陽 蘇家屯 奉天到 奉天開 蘇家屯 遼陽 鞍山 湯崗子 海城 大石橋 熊岳城 瓦房店 普蘭店 金州 周水子 大連到

奉天浪速通 藤田洋行

各式瀛爐 瀛機 發動機 轉電機 一馬力 到一百馬力 在庫豐富

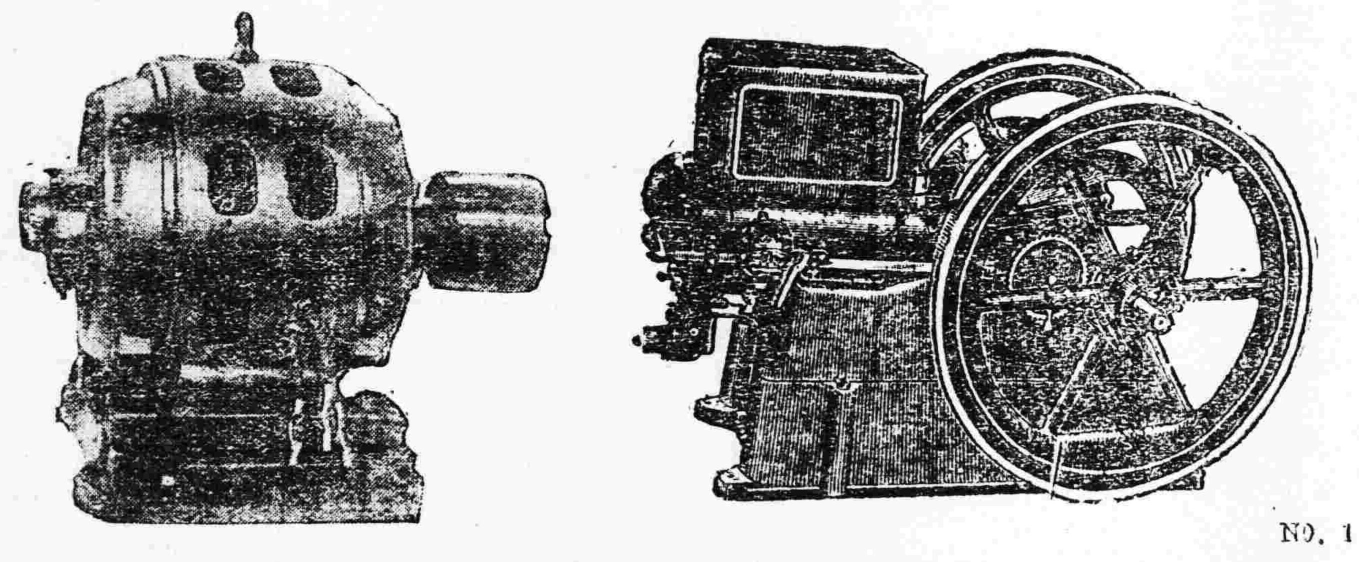

五日ヨリ廿日マデ 全國大蠅取デー

蠅人類之敵也 欲驅之請用專賣特許。今津蠅取粉

▲為世界賣行旺盛也
▲牛馬之虱、蠅、蚊
欲除用本劑可防
牛馬夏季不瘦 效力
▲除犬貓之蚤
▲除鳥羽蟲家之虱 絕大
▲除衣類害蟲之蟲
◎大掃除衛生上務用今津蠅取粉

○臭蟲退治以特製南京蟲用今津蠅取粉

一磅入 大罐
半磅入 中罐
卅九入 小罐

蛆、蠅、退治便所其他等處請撒今津法國理學博士發明之今津芳香油
防臭、殺蟲、消毒、救力有葛布拉油片腦油之二倍臭蟲觸犯即斃 有假冒品務請指定今津爲要「到處之商店皆有」

製造元 今津化學研究所 大阪市東區… 振替大阪六八〇五〇

丙寅海外貿易公司廣告

本公司本年結賬業經算清按照公司章程第二十五條之規定股東常會每年至少開會一次每屆結賬後定期招集之茲定於七月十五日十二句鐘在本公司開股東常會除分函外即請各股東屆期駕臨與會爲盼恐未週知特此登報聲明

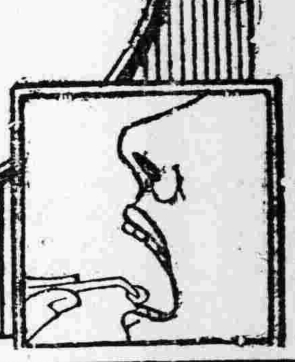

立止牙疼靈液 今治水

凡患蟲蝕牙痛者用綿花作成豆子樣之丸子蘸此藥水塡塞於患處務應清甯心氣其痛立止恰似過夢

主治効驗。凡蟲蝕牙痛・牙齦疼痛・神經牙痛・風火牙痛、此外所有一切牙痛、俱用此藥應手奏効、遞到痛止

付郵縮寄一附 二十錢、三十錢、五十錢

發售處 大阪東京 丹平商會藥房
總經理 大連 賓藥會社
中外各藥房均有經售

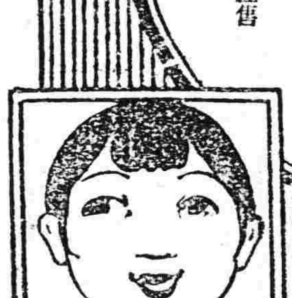

東三省兵工廠化驗廠司事楊君樹枝來函証明美興賓强身壯體腎虧等症確有特效

逕啓者鄙人身体素弱茲因在學校用功太過嗣經畢業後任差東三省兵工廠充職員之職公務非常繁雜以致心腎兩虧精神疲憊終日頭暈目眩記憶力減屢治未愈後經友人李子興君介紹購服貴行經理之美興賓服之各症霍然鄙飲水思源無以爲報特奉照片一幅附函一件祈登諸報端用資介紹與海內同病諸君有所問津焉耑此順候財祺此致
巖華大藥房台鑒 鄙人楊樹枝謹啓 十一月十九日

●美興賓定價現洋大盒五元二十片小盒二元
△總行奉天小西城門北電車道路東 巖華藥行
△分行大連西崗電車站一一二番地 巖華藥行
△總經理處安東縣中富街 東益增藥房
△分銷處 各埠城鎭大藥房均有代售

製品一◆一 鐵道車輛。鐵道路線附屬品及信號裝置。橋樑鐵桁。鐵骨家屋。豆油容器。暖爐類
要目一◆一 瀛罐。汽機煙突。各種機械類設計製造据付。鑄鐵管。鑄鋼。鑄鐵並亞鉛鐵物。酸水素瓦斯

株式會社 大連機械製作所
本店 大連市沙河口寨山町 電話 代表兵通番號九一五一番 夜間及長距離九一五三番
支店並分工場 奉天西塔大街三丁目（電話二〇三番）

官准老牌 安住蚊煙香

諸君當我們正高興采烈 在竹林中玩耍的時候 那萬惡的蚊子 終是飛來打擾我們的遊與 豈不可惡 眞是恨極了 呵々 現在好了 有安住蚊煙香 可以打倒他們了 安住蚊煙香 是徹夜肅淸他們的利器呀

總經理批發 大連市浪速町 日本賣藥公司
◎本埠可大葯房及洋廣雜貨號均有發售
◎近來假冒甚多必須認明牌號

代售處 大連 裕成恆 同 萬源成 同 福源成 同 德成和 同 仁盛德 同 洪來盛 同 裕興祥 同 乾生泰 同 德興福 同 天成號 同 麟昌祥 同 同發昌公記 同 新昌號 同 雙興隆 遼陽 義和堂藥房 同 天鈺成 營口 義和謙豐記 同 裕泰和藥房 同 東興藥房 同 義興成餘記 同 興亞藥房 鐵嶺 平記藥房 同 中華福壽藥房 兆南縣 和發順藥房 同 永和堂 長春 中西藥房 同 泰和祥 吉林 五洲藥房 大黑河 大同藥房 海倫縣 天豐恆藥房 鄭家屯 東英藥房 芝罘 義聚永 同 雙興湧

歐美生乳藥

此藥善行氣血能使乳腺暢遂乳汁濃厚有力服用一瓶後乳汁原源而來能增長八倍之多百服百驗誠生乳之靈藥也（定價每瓶現大洋一元貳角）

代理店
吉林 東升遂
吉林 濟生藥房
長春 泰和藥房
長春 中西藥房
長春 興亞藥房
義縣 同昌魁
營口 東暉昌
懷德縣 福盛錢
公主嶺 三合公
鄭家屯 天合興
四平街 同華鑫
八面城 彩裕隆
遼陽 天鈺成
下九台 中勝醫院
營口 元勝川
開原 德祥厚
長春 耀廷大藥房
海城 華西藥房
大石橋 衛生堂
蓋平 恆裕堂
熊岳 同興順
向陽山 四盛合
松樹驛 福合成

總發行所奉天城內鼓樓南 歐美大藥房西號
分號 鼓樓南路東 亞洲大藥房

奉天白塔寺東街 德慶增藥局

神效補天丹
主治先天不足後天虧損諸爐百損五勞七傷脾腎兩虧飲食無味四肢困倦筋骨酸軟面黃肌瘦咳嗽虛喘爐精補髓腎虧潮濕常出凉汗長陽種子援丹田壯元陽濕補下元之神藥也

虎骨延壽酒
主治遠年近日腰腿疼痛半身不遂口眼歪斜左攤右換手足麻木婦人經脈不調乾血勞傷子宮寒冷久不受孕以虛勞症並皆治之常服者延年益壽長生不老之功

加味二仙丹
夫傷風下血者乃大便出血故由因臟腑蘊積濕熱成痔風邪冒觸腸胃流熱比血逆亂榮衛失調不能攝血歸經日久不愈元氣下陷面色痿黃不思飲食無論蠶前蠶後遠年近日服之神效

烏鷄調經丸
主治女婦經脈不調提前錯後或多或少色淡如水黑成紫塊崩漏不止赤白帶下經前腹痛四肢無力以致經寒經閉滿腹積塊睡臥不安子宮寒冷久不受孕患此症者服之神效

玉龍化積膏
專貼男婦腰腿疼痛諸般精聚逆氣不舒胸膈膨悶手足麻木以及氣積食積血積癥瘕痞塊痢病酒瘋男子遺精疝氣小兒蟲積偏墜痞疳等症並皆治之此膏非常道膏藥可比貼之收效甚速

硃珀安神丸
斯藥主治心血虛虧夜不成眠心忙意亂神忘無定記憶力薄恍惚善忘驚悸恐慌總耳明目潤飢肅化痰涎清三焦痰咽乾和血氣添精神強陰壯陽延年益壯功效難盡述誠補劑之良藥也男婦老幼皆可服用

回陽化陰膏
此膏專治陰疽之類亦擦癧鼠瘡流流濃瘡石疽乳巖失榮橫痃海底疑疽是皮色不變之惡核陰疽以及疔毒惡瘡魚口便毒等症皆治之凡用此膏如瘡破者能拔毒生肌未破者內消而愈

益母還魂丹
主治婦女久病纏身腰腿疼痛赤白帶下面黃肌瘦心忙驚悸咳嗽氣短朝發夕熱臍腹疼痛胸膈脹滿脾虛胃弱經水不調提前錯後經色不正難產胞衣不下胎前產後一切之症稱女界之聖藥也常服此丹功莫大焉每服一丸黃酒送下

本號批發各種生熟藥材至製專門成藥外埠城鎭均有代理函購郵費自備今欵便利主顧起見分設工業區新平康街德慶增藥材茶莊聘請醫士王峻芝午前在本號診視午後即往分號恐未週知特此聲明中國電話一一九二號

商部註冊 靈芝商標 天津

馮氏斷癮救苦金丹

▲直隸省長面論嘉奬▲山西省署核准備案▲天津警廳化驗註冊
▲太原警處出示保護▲漢口警處核准立案▲上海商會給證獎勵
▲津埠官紳允予提倡▲駐津領事均極贊揚▲各拒毒會試用有效
▲風行海內六十一年（本堂自清同治七年設立）

此丹專戒鴉啡海龍英等毒及鴉片煙癮輕者（一付分八次用）重者（三付分兩星期用）均能斷癮除根不吐不瀉痛苦毫無且飲食驟增精神煥發已呈奉△警廳化驗註冊後經△天津烟台濟南河間黃縣沙河安國昌黎唐縣宣化遼化汝南唐山定縣欒亭鄆城沙溪渾源滄源無錫寧國宜川昌邑涿縣周村等四十八處拒毒會試用成效卓著戒除者已指不勝數收到各處謝函証明書▲前會逐日在天津各報披露每付僅收回藥本現洋一元▲本堂爲輔助拒毒起見如蒙各省縣鎭拒毒會函購者價目尤格外克己以盡濟世之心外埠函購加郵費七分▲不通匯兌處藥資以郵票可用郵票一百十三分代替△本堂出售此丹已歷六十餘年非以市上精廣告售假藥騙錢欺人者所堪倫比是以本堂備有（影印功效證明錄）如將此廣告剪下附郵票二分寄至本堂卽奉上一份▲益世保胎膏專治婦人小產滑胎一症神效異常百發百中每四貼一元郵費七分影印功效錄承索卽付

天津西馬路宣講所前九十四號餕芝堂馮家藥店謹啓
奉天經理處 盛京報局

盛京時報

戊辰年陰曆五月二十八日
昭和三年七月十五日
中日紀元大典五內

◎本報價目　每張現大洋五分　每月現大洋九角
▲外埠連郵價目　每月現大洋壹圓　半年現大洋五圓五角　全年現大洋拾圓
▲告白刊資　一行五號字十五字起碼一日每行現大洋壹圓長期另議

發行人　宮川貞作
編輯人　菊池貞二
印刷人　石原庄太郎
發行所　盛京時報社　奉天附屬地九番地　電話　日二一二二八番　中一一一六八番　振替口座大連一七二五番
大阪市北區堂島濱通二丁目　盛京時報支社
盛京時報支社

國民軍對東三省態度
馮玉祥主張澈底解決

京訊云。某方消息。自馮玉祥來平後。豫定之保定會議。業已無是必要。現蔣馮閻李四巨頭。已在西山隨時會合。專就關於軍政問題。即目前之軍隊收束及其善後方策。加以協議。刻似已進行至相當詳細之點。度於一二三日內。該四巨頭間之接洽。當克告竣。又馮玉祥方面。先雖對閻錫山方面改編直魯軍之舉稍有不快之感。但自歸蔣介石辦理之後各巨頭間之關係。已克於異常圓滿之中。解決關於軍政之各種問題。至若對奉問題。則當與日內來平之張學良所派代表。就東三省問題。從長計議云。

又云。前晚六時餘。閻錫山商震由北海靜心齋前往西山。與蔣介石馮玉祥李宗仁等會晤密談時局問題甚久。聞前夜蔣馮閻李四總司令商議對東北軍事及裁兵問題。詳細討論。馮玉祥主張對東北軍宜從速澈底解決。俟東北軍解決。全國統一後。所有各總司令各總指揮。一律廢止。會議至十時始散。閻錫山于十時半。始由西山返回靜心齋云。

又云某方面消息。前晚西山各總司令作非正式之會議。對於各項問題。稍有討論。惟於東三省解決問題。略有較詳細之交換意見。結果席間大多數主張。無論用政治手段懷柔奉軍。或用武力澈底討伐。均宜迅速進行。俾於最短期內完成統一。屆時一切裁兵問題。黨務問題。軍權統一。財政統一等。必能同時發展。惟目前究應以和平或武力解決三省。迄未決定。蓋國民軍北伐以來。始終以平和武力象顧並施。須視對方之眞意如何。而隨謀應付。至於其他重要問題。尙未付諸討論。因李濟琛有來平之訊。或俟其來平後。始爲正式會議之組織。亦未可知也。但個人意見。正在分別準備中。屆時提出討論云。

福建政潮
漸趨平靜

福州訊云。中央黨部委曾純仁沈江羅兆修鄭仲武林寄華馮思定何孝純七人爲閩省黨務指導員後。福州各界激烈反對情形。已迭誌記者通信。中央方面對於閩省反對指導員之處置。一面究辦謝痩秋被殺案。一面下令通緝反對指導員派之舊省部重要人物黃展雲林壽昌李文濱林赤民等。一面將指導員曾純仁沈江他調。以丁超五林學淵二人補充。嗣又加委詹調元一人爲指導員。但各界仍繼續反對。因有向丁超五包圍請願之事發生。引起丁氏誤會赴寗陳述一切。現中央又將指導員鄭仲武羅兆修二人他調。以方治陳乃元二人充。于是補原委指導員七人中。僅餘林寄華何孝純馮思定三人。而後來陸續加委者則有詹調元丁超五林學淵方治陳乃元五人。合計八人。中央方面。以此爲最後辦法。日昨並電閩將黃展雲等諸人免職（黃等前被通緝。但省委員農工廳長等職。未經罷免）據謂中央意旨。如福州各界對中央處理指導員事如能諒解則黃展雲等之通緝令不久亦可。正式取消。否則中央將取進一步之辦法。省政府各委員經各方之疏通。於指導員第二批更調後。已不堅持反對態度。林寄華何孝純馮思定三人。亦因此於十八日來省。數向省政府接洽就職問題。頗得省政府同意。省政府方面。因於昨日下午召集省委正式會議。方聲濤亦於昨日銷假出席會議。據謂討論結果。各指導員之就職。已得省政府同意。惟指導員八人中。林寄華馮思定何孝純詹調元陳乃元五人在省。方治丁超五林學淵三人未來。聞在省各指導員擬於三四日內前往接收省黨部。民國日報各機關。至指委會正式宣告成立是否須俟丁超五方治林學淵來省後舉行。則現時尙未決定。至黃展雲所組織之農工廳。早已預備結束。俟午節領清欠費後。即將案卷移交省政府保存。實行宣告解散。又與黃展雲素稱接近之前省黨部籌備員翁侃氏以反對指導員主張未能貫澈到底。現已辭去民國日報社社長。黨化教育訓練所教務主任。福建特種刑事臨時地方法庭審判員數項職務。民國日報社宣告於廿二日起停刊。聽候接收改組。各界方面及接近黃展雲一派人物。亦均表示中央二次更調指導員。對民意已有相當容納。此後停止反對。故數月來糾紛不已之指導員問題。此一二日間忽急轉直下。風潮可告解決云。

粵漢鐵路進行

滬訊云。京漢鐵路。原定與粵漢鐵路接續。爲南北鐵路之幹線。京漢路通車已廿餘年。粵漢路則株州至韶關一段。共九百廿四里。尙未築成。日前武漢政治分會主席李宗仁致電粵省。提議完成全路。並推薦李煜堂呂渭東出而主持。緣李煜堂前因漢口聯保火險公司房屋百餘區。久被兵士佔住。特赴漢謁見李白。請設法收回。李白業予贊助。並設筵宴李煜堂。席間談起完成粵漢路事。李宗仁謂。此路關連四省。（因接駁株欽路株欽路經過桂省也）非請一有信用資望最佳者。出而擔任不可。尤以請李煜堂君爲最當。時呂渭東馬驍軍亦在座。力表同情。李遂允從。大約將由四省軍民長官正式公推。李呂日昨已由漢返滬。定七日乘亞洲皇后船回港轉往廣州。將與李濟深面商進行。

河北省府將移設北京
設於保定既屬偏僻閉塞　置於天津則係依附市府

京訊云。河北省政府有移至北平之說。其情形已誌昨日本報。玆向關係方面探詢。此項消息。確有根據。緣當國府委員吳稚暉等此次北上。行抵保定之際。曾向某省委表示。主張將省政府移至北平。而黨方及國府方面之各要人。何此主張者亦頗不少。其理由係以天津特別市人口衆多。地方繁盛。確有存在之必要。而北平之特別市。人口原不滿百萬。再加以首都南遷。各部撤消。所有以官爲業之居戶。勢將銳減。此間既非商埠衝要之區。又非政治中心之地。不過爲文化區域。軍事重鎭。則以后特別市之能否存在。尙屬疑問。況在同一省區以內。亦不能容有兩特別市之存在。而北平政治分會。係屬臨時性質。將來五次大會開會之後。究竟有無變遷尙難預必。省政府如果不移至此。則北平市民更將無所寄託。況此間文物建設。歷時攸久。異常完備。將來設無政府保存。必至淪喪毀棄。以前直隷爲北洋重鎭。督署不設於保定。而設於天津。蓋以保定地方狹隘。又復偏僻閉塞。現在保定屢經兵燹。更復凋殘。如果省政府設於彼處。不但不便。且無此巨欵以建設。如設於天津。則省政府依附市府。又屬不當。且河北統轄順天直隷兩省區。政府尤應設於北平。則于行政系統上及民生問題。皆有莫大利益。並聞舊京兆之商民。迭爭首都北還。已歸失敗。現在迫不得已仍擬繼續請願。將河北省政府移于北平。以維民生。而免淪棄云。

河北省委會各委員。自本月四日赴津就職后。因主席商震當時返平。各委員亦同時歸來。津方祇留民政廳長孫奐輪。教育廳長嚴智怡二人。故對于省政府之駐在地點。以及內部之組織辦法。俱未加以詳細討論。現聞該委員等。定于本星期二三。將再度赴津。開第二次會議。至該會秘書長。現已由商主席推定北平市黨部指導委員馬洗繁充任。現在省政府秘書廳之組織法。已由馬氏根據國府制定之省政府組織條例來因事制宜。另行起草。惟省政府所屬之各廳長就職日期。迄今尙未確定。探其原因。係以各委員有過半數業已就職。然尙有數人如韓復渠等。並未就職。故兼任廳長之各委員。擬俟全體委員完全就職後。將擬待進行之政務。討論妥協。然后再就各廳長之兼職云。

修改不平等條約宣言
寗外交部之正式發表

京訊云。國民政府外交部長。所擬對外國之宣言草案。業經國民政府批准。該案內聲明。

（一）一切滿期條約。均作廢無效。另訂新約。

（二）國民政府對於未滿期之條約提出照按正當交涉手續。另行修改。

（三）於舊約滿期新約未成立間。應設立過渡時間臨時辦法。

（四）僑居中國之外國人民。可享受與中國人同等之待遇及權利。

（五）於國民政府未訂定及宣佈國家稅率以前。現時稅率。照常施行。

據此間之推測。該宣言之第五欵似有國民政府將自行課定稅率。不與列強磋商之意味云。

國民政府外交部。於昨（七日）發表宣言如左。

國民政府。爲期達適合現代之時勢。及增進中國與各國間之友誼關係之目的起見。常擬撤銷不平等條約而另締結以互相尊重平等及領土的主權爲基礎之新約。此意固已一再由國民政府。表明於向中外各方所致之宣言中。現中國之統一。業已完成。故國民政府爲圖完全達到此種目的計。擬極力從事於此。是以政府一面既遵照法律。對僑華外人之生命財產。予以充分保護。一面復對於現時之不平等條約。作特殊之聲明如次。

（一）中華民國與各國間所締結之不平等條約。其業已滿期者。自應完全無效另訂新約。

（二）國民政府決立依據適當之手續。修改尙未滿期之不平等條約。

（三）國民政府於舊約業已滿期。而採締結新約手段。新約尙未成立之際。爲應付緊急情形起見。當另定過渡辦法。

路透社按。至第四第五兩項內容雖已拍發通電。但迄今尙未接到該電。

川局之變化

重慶電云。劉湘勾結楊森舊部郭汝棟范紹增等。陰謀倒楊。楊森舉兵擊之。郭范等節節敗退。劉湘賴心加入郭范一方。鄧錫候劉存厚田頌堯加入楊森一方。劉文輝初持兩可。結果援助劉湘。于是大戰牽動全局。旬日以來。變化甚速。郭部羅澤洲佔領大竹墊江。郭范等後方被擊。星夜退守長壽及涪州南岸。楊羅兩部途分跟追。羅部佔領長壽。楊部佔領涪北岸。隔江相持。六月十八日。范部廖旅在涪城內變。楊部外應。郭賴等損失異常重大。梁正麟（賴之參謀長）李釗鳴（賴之師長）羅君彤（范之師長）均被俘虜。賴心輝僅以身免。各部實力。損失殆盡。劉湘勢促。乃一面急向周西成李宗仁等求救。一面派員向楊森求和。以爲緩兵之計。楊森以三事要挾不協。遂圍攻重慶。據六月廿八日無線電。楊鄧各軍攻下重慶。劉賴等向壁山方面退却。欲逃往貴州邊境云。

蔣作賓通電時局意見

京訊云。戰地政務委員會主席蔣作賓。昨日發出通電。主張軍事財政交通。亟須統一。本人現將河北政務。即月遂令分別交代。原文如左。

國急。南京中央執行委員會。中央政治會議。國民政府各部院會。北平蔣總司令均鑒。北平馮總司令。李總司令。廣州李主席。各省政府。各市政府。各省黨部。各特別黨部。各總指揮。各軍長。各師長。勳鑒。各團體。各報館均鑒。敝會前以山東省政府成立。關於魯省民財司法交通各政。應歸中央及地方者。業經確定明斷。分別清交。并於上月一日電呈及通報各在案。當時因濟案發生。致稽前進。而魯省政府亟待規畫完成。前方軍事進展甚速。致令河北政務。未及兼程并進。躬自處理。一時不免稍呈紛歧之象。作賓等溺職之咎。固不容辭。而同時對於各方袍澤。彌補之功。維持之力。不能不深致感謝者也。今幸北伐告成。軍事大定。北平政治分會及河北省政府。北平天津兩市政府。均先後成立。政務負責者有人。敝會自應結束。惟作賓等當此去職之時。尙有不能已於言者。竊以此次親歷所得。深信國家要政。非力謀統一。則北伐雖幸成功。革命終歸失敗。其間緩急先後。尤以軍事財政交通爲最要。軍事不統一。則財政無從整理。財政不統一。則諸政無從設施。前者閻總司令電陳三事。李總司令建議七條。各方響應不絕。足見望治之切。舉國同情。深望我政府博採周諮。本至公至正之精神。爲毅然決然之處置。務於最短期間。使軍事財政交通三大要政。先行統一。而後綱舉目張。凡百設施。不難迎刃而解。法令期在必行。賞罰不容遷就。世無軍閥。誰爲抗命之人。國有常刑。孰作輕身之試。除將關於河北省中央地方所有各政分別造冊。即日遵令交代外。謹此電陳。伏維鑒察。戰地政務委員會主席蔣作賓。委員仇鰲。陳家棟。林者仁。趙世瑄。朱敏章。羅家倫。左宗澍。高秉坊。陳立夫。叩魚（六日）。

自由論壇

◎投稿者注意　本欄歡迎投稿任憑作者對於國事及地方事宜自由發揮意見有所批評然須出諸公正平允如有意詆譭或藉以攻訐各個人者本社一概屏棄並須具眞實姓名於稿尾以杜流弊

▲感言（選）

張學良發出東電後。在一般人頗認爲是誠意言和。東三省局面解決有望了。其實電中所說的話。不但是隔靴搔癢。抑且與國民軍當道的意思大相逕庭哩。

國民軍用兵的唯一目的。就在使全國易幟。歸化於黨治之下。同時着手實施其三民主義。推翻舊有的軍政官制。而一切從事革新。

所以半載以來。國奉妥協之聲。雖屢次高唱。終以奉方不允承受此項條件。到底決裂。以造成今日的形勢。

如今張之通電中。除模稜兩可之詞外。對於易幟及服從三民主義一層。絲毫無明白的表示。同時張仍在襲任其奉天督辦及三省保安總司令之職。事實如此。而仍欲空口言和。試問果能爲南方所允許嗎。

所以區區對於該項東電。只能認爲是張學良的一種主張。而不能認爲是誠意乞和。因爲鬧來鬧去。奉天派仍是那一派老臉調啊。

▲一簣

「吳敬恒語人云。革命祇有九個字。即你不好。打倒你。我來做。現在僅做到前八個字。馮玉祥謂我在九個字之下。加一個好字。」馮吳兩氏的革命設語。眞可謂言簡意賅。寓莊於諧。你不好了。當然打倒了你。我來。所謂國家興亡匹夫有責。打倒民賊國蠹。乃是國民應盡的天職。但是我來了以後。當然不是效法民賊國蠹。仍去幹不好的勾當。也不是來了以後。便坐在太師椅上專吃閑飯的。我來以後努力去「做」。這纔是道理。

做。當然和蠻幹的意義不同。馮氏在「做」下面加一「好」字。便是因爲「做」字每有混淆之處。其實。馮吳兩氏的主張是一致的。要做便得好好的做。如果換湯不換藥。則徒然多一個你來我去。忙亂一下子而已。

九字革命訣。如今已做到八個字祇餘下一個「做」了做吧。做吧不尙。空談。事專力行。向着目的。「做」一點建設的功夫。庶幾爲山九仞。不至功虧一簣。莫以爲山已九仞。一簣容易。便等閑視之。（夫凡）

廣告

●上海青島行（滿鐵航路）
▲榊丸　七月十九日
▲奉天丸　七月十七日
▲大連丸　七月十五日
●天津行
▲天潮丸　七月十八日
▲長平丸　七月十五日
●龍口行（往復共旅順不行）
▲龍平丸　七月十六日
●香港行
▲興順丸　七月十七日
▲華成號　七月十五日
電話（代表番號）四一八五番
監部通吾妻橋　回丸二商會　電話五八八八番　四二六四番　局專荷客扱取店
大連汽船株式會社

豫親王府緊要啓事
本府前丈地畝委員馮鍾筠由奉天清丈局歷年代府領八成地價共奉大洋二十九萬四千零九十元八角僅交到本府奉小洋十三萬九千三百七十餘元下欠之數連同利息折合現大洋共十九萬餘元均被馮鍾筠侵吞購置產業經提起公訴在訴訟期間內有購買馮鍾筠動產不動產者一律無效特此聲明

奉天匯華銀行謹啓
本行決算業經告竣計股欵得年息現洋三分四釐經董事監察覆核無誤訂於七月十六號上午十時在本行開股東常會希各股東屆時蒞臨七月廿號付息第三期股欵未交足者息金抵併股本除分函外特此公告

奉海鐵路工程局建設機車庫客車庫水塔灰坑水鶴等工程招標廣告
本局現擬招標承包建築機車庫二座客車庫一座水塔四座炭坑水鶴四處定於七月十二日起領標七月二十日下午二時在本局開標凡本國商民願承包者可即携圖表費每份現洋二元來局領取圖說章程等件可也

頌揚憲兵隊長湯公渤興德政
當是軍興之際戎馬旁午之秋運籌往來軍行遍處時有潰兵遊勇閒散軍人不守法紀任意妄爲對商對民竟自藉端勒索强取强求壓制凌迫暴舉叠行雖經陳述更兼地痞流氓廢時失業之輩亦隨乘機騷擾危害地方阻碍商業務苦累民生所受損失殊非淺鮮商民躊躇無策竊恐萬狀幸於上月初旬有陸軍第三四方面戒嚴司令部憲兵隊長湯公渤興奉令率領士兵周君鑾　鞠君有鄰　趙君炎珍　沈君文秀　范君榮悽等諸君到北設所後即行竭力維持嚴加查究親帶憲兵數名不辭辛苦晝夜四出巡查遇有軍隊駐防則告誡長官嚴加管束遇散兵遊勇騷擾則嚴行懲辦從此後始得萬全安謐如是猶撥雲以見青天實感有此長官士兵之盡職能保持地方之治安誠爲商民之桿障地方之庇神也受賜之餘無以爲達特登報端以鳴謝忱　北戴河一帶全體商紳學士各界恭頌

春季賽馬大會
開催日　陽歷七月
十四日（星期六）陰歷五月廿七
十五日（星期日）廿八
十六日（星期一）廿九
十七日（星期二）陰歷六月一日
每日午前十時開始（雨天順延）
場所　若松町賽馬場（第二小學校南）
投票券　金貳圓　金貳拾圓　兩種
社團法人　奉天賽馬俱樂部

毫無流弊的消導劑
利亞甘露丸　藥性和平功效準確爲健胃潤腸的良藥有下列的特長
●不傷氣　服者大便後自覺精神煥發如釋重担絲毫不傷元氣
●不成癖　此藥善能平肝利膽健胃潤腸如諸狀消失臟腑痊可後則無須再服并無藥停病犯之弊
●不腹疼　此藥性質和平不霸不烈自服後至排出純依胃腸自由運動故不感覺腹疼
定價　每瓶　伍角　每打　現洋伍圓
城內分銷處　五州大藥房　大成大藥房　各埠大藥房皆有出售另有批發章程函索即寄
奉天總發行所　利亞大藥房

●睡鄉良伴　各種浴衣　男女必需
△毛巾被應時需要▽
夏天氣候。日暖夜凉。蓋棉被大熱。蓋單被太薄。容易受寒。惟毛巾被最相宜。厚薄溫度恰到好處。糯軟舒服。稱獨一。普通絨毛毯。或價昂。或洗滌退色。而且羊毛觸身。甚不爽快。亦惟毛巾被能使你稱心滿意既不退色。又很美觀。且質地柔軟。適體非常。價又便宜故大受歡迎。
自由蔘。花樣美觀永遠不退色。人人受
奉天鐘樓東　三友實業社啓

恭頌海倫縣官清吏廉實爲德政
今有人爲姓趙名明惠者在海倫北街大生堂充當外櫃數月有奇於舊四月五日在街肆突遇郭劉二婦胃認盜匪報警拘案過縣有該號經理人高榮三力爲辯訴又衆市面商號廿願出首具保者四十餘家蒙高監督親自審理以此案可疑暗派公員周治安李彩彬以及司法陳科長錄事胡秉忱實地探訪盡得其詳郭劉二氏在南街娘娘廟左近同室居住查伊兩家被搶不實市有狂夫伺隙入宅別二所圖而趙某實非其人郭劉二氏純屬胃認查明報告覆訊將趙某宣佈無罪立即釋放高監督號稱青天名望素著莅任斯土判斷疑案無不折服皆因有幹員偵探所致也若非官吏淸廉爲能將重大疑案速解俾覆盆之民得覩青天赤日由是而觀官吏於生民之關係豈淺鮮哉闔境均感

緊要聲明
敝號於民國八年在小西關小什字街北路西設立分號匯泉達專實雜貨營業其後今年正月適逢賬期敝號不願繼續做遂將貨物舖墊及外欠賬目於閏二月十八日兌與德記名下字號曰匯泉達德記雖仍用匯泉字樣實與敝號毫無關係自兌受日起該號無論發生何項事件統與敝號無涉特此聲明
奉天小北關匯泉長謹啓

前屆六月底爲本行結賬決算之期業經查賬員檢查已畢另有報告書備核股東應得股息紅利請於七月十五號來本行領取並望將股票息摺務必一同攜帶以便換給新式股票息摺可也
奉天商業銀行謹啓

中法儲蓄會東三省總分會
優點　入會者以少數零錢積成鉅欵並能得獎致富
成立年數　民國七年開辦迄今已將十年開獎一百一十七次
政府立案　會在財政外交兩部暨各省官廳註册立案一體保護
資產　現大洋二百萬元詳載每月會單
總會　總會在北京東交民巷董事皆政界及銀行界著名人物
分會　奉天省城設有總分會營口錦縣開原昌圖等處設有分會
儲蓄方法　每月存欵十五元可得特獎九千元頭獎二千五百元或各種小獎　每月存欵三元可得特獎一千六百元頭獎五百元或各種小獎　月存欵十二元九元六元均無不可得獎希望依此類推
收欵　總分會或分會所在地按月由會派員向各儲戶收取儲欵未設分會之處按月由總分會去函提明以便匯寄而免遺忘倘併作三月一寄或半年一寄較爲省事期滿還本紅利亦較優厚
開獎　每月十五號下午二時在北京最大之開明電影院當衆開獎任人檢驗臨場請會友公推代表二人執行一切抽籤事宜　號單一到立即由分會如數發給毫無折扣
會址　奉天大西門外電車道西一百一十八號　備有詳細章程有志入會者請來索閱當即寄上　中國電話一六六五號

丙寅海外貿易公司廣告
本公司本年結賬業經算清按照公司章程第二十五條之規定股東常會每年至少開會一次每屆結賬後定期招集之茲定於七月十五日十二句鐘在本公司開股東常會除分函外即請各股東屆期駕臨與會爲盼恐未週知特此登報聲明

緊要聲明廢照無效
啓者鄙人於民國二年價領寗安林家房身荒地三段共二百七十畝業經換照升科並由縣署派員勘撥給圖報准在案經縣署查明有前知事親戚屬員等在該段捏名報領計實生堂四十畝安樂堂三十五畝何玉泉三十五畝春元堂泰芳堂六十二畝五畝均在本段界內除重複照章作廢報明撤銷外如有各該堂號典賣情事概作無效恐未週知特此鄭重聲明
范俊夫啓

奉天開原　信和永錢號出兌房產舖墊廣告
敝號歇業所有奉天開原兩處房產舖墊全部出售如有接兌者請向奉天本號接洽可也

蔣介石談對奉方針
希望以和平主義解決

（十三日北京發電）蔣介石于本日午前十一時在西山碧雲寺對新聞記者團關于裁兵問題及東三省問題之談話大致略謂余自來京以還屢與閻（錫山）馮（玉祥）李（宗仁）迭開會議迄于日昨始作成大體之具體案准于第五次全體大會提出至裁兵之標準除優良分子殘留外其他不良份子一律淘汰之依據兵工政策使其開發產業至東三省問題國民政府決不用武力希望以三民主義解決之以統一中國前接張學良之和平救國通電及日前奉側代表來京並未提示若何和議條件倘或奉側覺悟發出服從三民主義通電等側亦無何等要求條件余之本意奉側若能理解三民主義即不揭揚青天白日旗亦無若何關係云云

馮氏招撫山東敗兵

（十三日北京發電）馮玉祥現在密派部下在明水附近設置招撫處收容山東軍敗兵中之攜帶武器者已有編成一軍計畫馮氏斯舉頗惹人注目

宋子文北上

（上海十三日發電）宋子文于本日離滬搭輪北上其要務有與蔣馮等磋商裁兵財政其他各項問題

蔣馮閻將離燕南下
列席中央執監會議

（十三日北京發電）湯山會議席上蔣介石關于八月一日在寧開會之中央執監全體會議向馮玉祥閻錫山勸說南下列席結果馮閻已承諾參列決定于十六日前後離燕赴寧

裁兵問題大綱決定

（十三日北京發電）蔣馮閻李四總司令及海軍總司令楊樹莊等關于裁兵問題于日前（六日）連日討論之結果始作成具體案准于第五次中央執行委員全體大會提出其提案內容如下

第一條國民革命軍總司令各集團軍總司令參謀總長海軍總司令等名稱全部取銷組織編遣委員但在該委員未就任以前各總司令仍照舊負責處理軍務

第二條第一第二第三第四各集團軍及其餘各軍由戰功卓著與軍紀嚴明中遴選之組織編遣委員會將兵力縮小爲五十師至六十師如中央直接節制至全國之軍隊總額可由國防會議決定之

第三條全國軍隊以師爲最大單位編遣委員會担任整理一切軍務

第四條改編後在職之下級軍官分期送入中央陸軍學校肄業擇其成績優秀者送至外國留學

北平政治分會

（北京十三日發電）北平政治分會決定于十七日開第一次大會

中臘改約交涉

（南京十二日發電）中國與希臘兩國間之改訂平等互惠條約經交涉結果當能批准已於本日閣議提出然須俟王正廷回京後方能處理聞其條約期限定爲三年滿期其內容爲兩國互相發展經濟兩國之國民和平及增進友交等八條

王伯羣電參與交通會議
並附已訂定之會議規程

京訊云。交通部長王伯羣。五日發出通電分致全國軍政機關。請派代表。參與交通會議。該電昨已到平。覓錄原文披露於後。

國民政府軍事委員會蔣總司令。馮總司令。閻總司令。李總司令。楊總司令。內政部。外交部。財政部。工商部。農礦部。大學院。審計院。建設委員會。法院局。各政治分會。各省省政府。各特別區市政府。各銀行公會。各總司令均鑒。本部成立逾年值交通事業。殘破之餘。軍務倥偬之際。力圖維持。不遑料理。乃者國燕底定。南北統一。軍事結束。建設方始。交通爲一國之血脈。自非及時整理。急起革新。則凡百設施。均無從談起。但揆之最近交通狀況。現成事業。破壞殆盡。未成之業。需要尤切。整理與發展。必須同時並進。而尤必內外相維。並力合作。方克有濟。用是統盤籌劃。擬具革新方案。從分綱目。有現成之業。應即整理者。有未來事業。亟待設計者。經緯至多。應斟酌後先緩急。尤須詢謀僉同。爰訂於本年八月十日在京召集全國交通會議。詳定辦法。冀其實施。務希委派代表列席會議。加以指導。錫以宏謨。非特交通事業。確定進行之途徑。即全國建設。亦得倚此爲初步。特附陳會議。規程如下。

全國交通會議規程第一條。國民政府交通部。爲謀交通行政之統一。交通事業之發展。革新制度。廓清積弊。整理債務。實施方案。召集交通會議。第二條。本會議以左列各員組織之。（一）軍事委員會代表一人。（二）各總司令代表一人。（三）各政治分會代表一人。（四）各省政府代表一人。（五）交通部長次長秘書長參事處長司長技監。（六）交通部直轄各機關長官或其代表。（七）內政部。外交部。財政部。司法部。工商部。農礦部。建設委員會。大學院。審計院。法制局。各派代表一人。銀行公會。全國總商會。各派代表二人。第三條交通部選聘專門家若干人如左。（一）富有交通學術經驗者。（二）關係交通事業者。第四條。本會議以交通部部長爲主席。次長爲副主席。第五條。本會議場設在首都本部所在地。第六條。本會議期。定爲八月十日至廿日。過必要時。得由交通部長酌量延長之。第七條。本會議所討論之範圍。以交通部交議之案及各會員提出之議案爲限。第八條。本會議開會。須有報到人數過半數之出席。第九條本會議議案由出席會員多數表決可否。同時取決於主席。第十條。各會員如有提案。須於會前五日送交本會議秘書處。以便編列議事日程。會員有臨時提案。須經會員十人以上之連署。用書面送交主席。酌量編列議事日程。第十一條。各種議案。須付審查者。由主席就會員指定若干人。組織審查委員會審查之。第十二條。本會議議決事項。由交通部分別採擇施行。第十三條。本會議設職員若干人。組織秘書處。分掌各種事務。其章程另定之。第十四條本。規程由交通部呈請國民政府公布之。統希鑒察。王伯羣叩歌印。

徐源泉
談反正經過

京訊云。徐源泉日昨來北平。即下榻東四三條李宅。某社記者。昨午特往訪問。比承接見。談話如左。

當革命軍逼進天津時。張褚二位。欲死守天津。利用日人對華警告中。所提出之廿華里內。不得有交戰行爲。以圖孤注一擲。余曾死勸。縱令戰勝。其於亡國何。並告其軍心已去。軍紀。軍械。軍食。軍人知識。遠不如人。與其頑固抵抗。無如退出天津。徐圖後計。張褚不聽。反疑余有二心。當其時兩軍接觸。愈演愈近。稍事支持。非特地方糜爛不堪。外交危機四伏。濟案事件。可以立現。而亡國亦可立至。大好山河。地方生靈數十萬。斷不可爲二人權利地盤之爭而犧牲之。故不能不爲我國家前途及地方前途計。憤然反正。至個人成敗利害。則非所計及。今幸中央政府及各總司令各方面。以及輿論界。莫不深悉苦衷。特別諒解。而張褚二位縱令目前不能原諒。以後總有一天覺悟。諒解此事云。

閻錫山歡宴民軍各將領
羣賢畢至之外交大樓

京訊云。自國軍底定幽燕後。各方重要將領。俱蒞北平。閻錫山爲平津衛戍總司令。當然有東道義務。特於前日備俱請柬。假外交大樓。於昨日上午十時歡宴。被請者爲蔣中正。馮玉祥。李宗仁。宋美齡。（未到）朱培德。方本仁。蔣作賓。何成濬。鹿鍾麟。方鼎英。白崇禧。（未到）陳調元。方振武。李品仙。林棠可。商震。及其夫人。（夫人未到）張羣。陳紹寬。周震麟。門侗。魏益三。朱綬光。徐源泉。馬福祥。吳敬恒。邵力子。（未到）葉琪。廖磊。石敬亭。張蔭梧。楚溪春。郭載揚。孔繁蔚。溫壽泉。尹扶一。崔文徵。周宗濬。葛仲勳。王澤民。丁春膏。劉驥。（未到）周佛海。吳思豫。黃少谷。程雲波。朱威明。朱懋澄。石小山。劉定五。郭春濤。王子沛。魏彥龍。范魯勤。陳立夫。朱培德。蕭認秋。馮軼裴。劉允承。趙丕廉。黃國樑。孫萃崖。豐寶璋。楊星如。譚英國。豐雲沛。徐次辰。王佑丞。李慶芳。劉之龍。韋華齡。龍鳴皋。曾志沂。甘介侯。焦易堂。林棠可。吳理卿。王季文。雷壽榮。高子賜。趙世瑄。賈敬德。潘蓮如。耿純嘏。蔣大川。王霜鳳。吳禮耆。吳太願。羅家倫。林耆仁。朱敏章。左宗澍。陳家棟。仇鰲。趙厚聖。冷遹。白俊卿。謝竹溪。張漢傑。漆英。晏殿翹。何應時。李少川。阮紹文。陳效王。等百十一人。十一時許上列各來賓俱到齊。由朱綬光。溫壽泉。趙丕廉。陳效王。潘蓮如。李慶芳爲招待。十二時開席。西菜每二元一份。

閻錫山先就主人席。蔣中正坐閻之對面。馮右李左。其餘依次排列。酒一行。閻即起立發言。略謂。此次革命成功。全係諸位武裝同志之力。錫山忝膺平津衛戍總司令職責。對諸君遠道惠臨。當然有東道義務。故略備菲酌。以表微忱。簡褻之處。倘希原諒。惟北伐雖已完成。但屬軍事部份。來日方長。關於國家建設問題。在在須用羣策羣力。想愛黨愛國如諸同志。必能時抒偉論。以謀民衆早日安居樂業。次蔣中正首先起立發言。略謂

今日承閻總司令盛情招待。得使革命將領與革命同志。萃集一堂。實一大快樂之事。現在軍事。雖云告一段落。但尚未到完全解決程度。在此時期。仍望各將領各同志。一致團結。務使革命未竟之功。早日完成。好在建設途徑。總理已有遺訓。今後第一工作。應促成三民主義之整個實現。即我同志在革命綫上今後之惟一使命也。簡單言之。即在造成整個的革命精神國家。（大鼓掌）

次馮玉祥起立發言。

方才蔣總司令所說。今天歡樂。是大快樂之事。余以爲係大悲痛之事。現有三種意見。要向我同志申述。第一是不平等條約。應即廢除。中國本爲東亞數千年先進國。最近百數十年來。受列強不平等待遇。及不平等條約束縛。是爲最痛心之事。故不平等條約。一日不廢除。不能算爲完成革命。譬如比利時。以最小之國家。對於不平等條約。尚堅持不與我國改訂平等條約。遑論其他。列國視中國人不如豬狗。言之可爲痛哭。故誓死要努力廢除不平等條約。不達目的不止。且追憶滬漢沙基及最近濟南案。更使吾人受一最大激刺。痛定思痛。尤須拚命力爭。第二是現在革命并未到十分成功地步。諸同志須努力打倒軍閥餘孽。及反動派。并嚴防共產黨從中搗亂。第三革命既已告一段落。所有革命軍無須使全部存在。當多一兵。即爲人民增加一兵負擔。民國十七年來。變亂相尋。皆由兵禍。現在唯一實行要務。必須厲行裁兵。以裁掉不工而食之兵。用之於工。至爲妥當。此事關重要。希望諸同志努力實行。倘此三項事件。均能做到。諸同志屆時再聚於一堂。則是快樂時也云云。（大鼓掌）

次李宗仁發言。略謂

本人所欲言者。蔣馮兩總司令均已言之。無須贅述。民國十七年來。以政見不一。遂致互相殘殺。今革命已告成功。中國局面亦已統一。現在所應實行者。即爲裁兵之政策。必須聯絡進行。且裁兵一事。尤當腳踏實地至除其他政治事件。深望同志防止腐化份子及政客官僚之包圍。革命重在純潔。權利二字。尤須根株摘絕。（衆鼓掌）

次吳稚暉方振武等相繼演說。

大都係希望團結一致。完成革命建設工作。至一時半散席。蔣介石馮玉祥閻錫山李宗仁等出東大樓後。至西樓前草地上。由容光照像館攝影。蔣於攝影畢。即乘車出外交部。馮玉祥偕郭春濤何其鞏等亦赴故宮博物院參觀。至一時三刻。列席人員全部散去云。

灤榆公民哀籲

津訊云。灤榆各縣旅平公民。因鄉里被軍隊騷擾。前日發出快郵代電。請平津各軍事當局。速派兵進剿。以蘇民困。原文如下。

北平閻總司令。白總指揮。天津商總指揮。傅警備司令鈞鑒。我軍義旗所指。直搗北平。張逆東逃。匪軍潰退。陰慘世界。頓現光明。同胞沉痾復蘇。政策行將一統。雖北方同胞翹盼結果。亦武裝同胞。努力奮鬬使然也。近閱報章既梓里鶯音。得悉匪軍逗留榆關。散處豐潤。用屢樣蹴。雖犬稔差。鳥巢鳩佔。遍地哀黎。殘害情形。不覺清淚盈眸。悲憤權心。急不擇言。爲我 各總司令擇要陳之。方逆軍之潰退也。初尙成軍。索食索衣。尙能應付。繼則三五成羣。數十爲夥。號令不行。各自爲食。火併之事。層出不窮。此種情形。尤以直魯軍爲甚。而吾鄉梓之慘況。亦即於此時開幕矣。軍隊到後。即佔民房。壯男充馬。少婦執炊。對於婦女。評頭品足。碍難形容。當之者無不茹苦含酸。強爲歡笑。誰敢以怒臉相向。致攖八爺之怒哉。其甚者圍攻荒堡。砲擊堅村。巨細無遺。咸歸灑篋。腰纏纍纍。步行維艱。同伴相遇。則皆作鶯鸞笑。一若互羨其勝利者。其他奸淫情形。所在多有。閨媛露宿。母哭兒啼。此等情形。不忍言尤不欲言。嗚呼。吾梓里之苦。吾梓里之苦。尙堪言哉乎。我軍轉戰數省。抵定北平。北方同胞。如登衽席。重睹青天。惟殘東一隅。匪軍如此嘯聚。同胞如此遭劫。爲軍事計。亦當揮之關外。告一段落。亦當救同胞於魔窟之中。蓋地近北平。斷不容此醜類盤據也。同人等求學北平。遠離鄉里。縮地乏術。張惶空懷。久抑我各總司令胸懷救國。悲切妖氛。苟能相機進剿。定能誅彼醜類。謹此書讀。用代電陳。望眼欲穿。淚墳胸臆。急不擇詞。伏維矜鑒。

察綏行政蕪雜

張家口訊。察綏兩地。現尙未實行委員制。雖已決定趙戴文爲察哈爾委員會主席。商震爲綏遠委員會主席。但該兩人均不在該地。各自派員代理。以致省內行政狀態不良。奉軍敗兵。并在近郊跋扈異常。治安爲之紊亂。人民均爲不安。

交通部統一鐵路計劃
職員祇能照編制通則任免

京訊云。國府交通部路政司長趙世瑄氏。以八月一日舉行交通會議。所有統一鐵路行政計畫。亟應先行研究。茲於本月七日下午三時。在北平舊署大客廳。召集在平各鐵路局長開會。首由趙氏主席。宣讀總理遺囑。報告開會宗旨。計到會者沈司長蕃。平漢黃局長世謙。年奉王局長代表李處長。平綏申副局長湘。津浦錢副局長宗澤。滬寧滬杭甬楊副局長先芬。平漢陳處長克明。正太劉處長佐宸。總工程司拉爾黎。張科長競立。程秘書塗岑。陳委員延均。及許壽仁君。胡鴻猷君。吳頌華君。陳承烈君。孫文燿君。孫謀君。鈕孝賢君。宋錫鳴君。周志鍾君。吳簡君。康諧君。郭克興君。孫多向君。汪志銳君。其議題分爲兩種。茲摘錄於左。

建議於國府者

一。各路用人行政。應完全由國民政府交通部執行。計分二項。

甲。鐵路職員。應完全由國民政府交通部。按照國有鐵路編制通則任免。

乙。爲使鐵路職員得完全行使職權起見。任何方面。不得干涉。

二。取消一切鐵路上軍事運輸機關。嗣後關於軍事運輸事宜。應由各軍按照軍事委員會。與交通部頒定之軍事運輸條例。與路局商酌辦理。

三。各軍所有車輛。應請各總司令通飭所屬。一律放還。以便恢復客貨運輸。

四。應請各總司令通飭所屬。不得截留。或提用路款。

五。請嚴禁軍人無票乘車。

各路應整理者

一。用人行政。按照國有鐵路編制通則辦理。

二。收回客貨車。就現有車輛。儘先分配應用。

三。收回機車。就現有能行駛者。儘先分配駛用。

四。恢復客貨車。及聯運直達客貨車。先恢復平瀋特別快車。繼速實行。

五。機車客貨車之修理及保養。

六。著手緊急修養工程。

七。各路財產緊急治標辦法以上各案。均係目前緊急整理路政各端。已由到會諸君詳細討論通過。即日分別著手實行。至關於整理路政。治標治本。澈底方案。現正由部局各專門人員。分別詳細研究。以便將來提出交通會議。時已下午六時三十分云。

谷正倫之首都治安談

南京訊云。首都爲中外觀瞻所繫。治安自衛戍司令谷正倫蒞職以來。治安問題。可告無虞。記者頃晤谷氏。覺其精神奕奕。治事極勤。詢其談話如下。首都城廂廣濶。此時最難應付者。爲傷兵與逃兵。傷兵麕集後方醫院。輕傷者多已治愈。據院爲大本營。不受羈勒。稍加制裁。則嗔目大聲曰。非乃公廉軀喋血之結果。寧有汝曹立足地耶。長官慰問病兵。每被需索。甚至驅車長官之門。譁然呼噪。長官飯亦飯。長官寢亦寢。其無理取鬧。不可觀縷數。六日。有第七後方分院之傷兵。袒胸過市。警察以違禁令。婉言勸阻。兵怒。直搗其頰。適西區巡查兵過。捕此行兇之犯兵。一刹那間。傷兵大集。勢如潮湧。逞齊魯執殳之餘威。劫去犯兵。進而截取巡查兵餘械。嗣經派兵彈壓。向空鳴槍。始各鴉散。刻擬請當道速將後方醫院收束。歸併一處。以免傷兵據爲巢穴。至低限度。亦應清查傷兵。勒令已治愈者歸隊。或解送回籍。至於各軍逃兵。以交通關係。視首都爲集中地。此輩轉戰勞苦。思家綦切。亦人情之常。然不待長官命令。許可銷差。先行逃匿。實爲軍法所不許。本部對於無符號。及服裝不整之兵士。無論是否逃兵。有無暴行。一律加以拘禁。聽候審理。刻已收容數百人之多。如各軍請求發還。當按照情節之輕重。重者不能允許。本部處理兵民交閧。往往兵受重責。所以養成民不畏兵。兵又畏民之習慣。然後國事庶有可爲也。惟首都爲政府所在地。無論軍紀如何嚴肅。衆目可見有損觀聽。營盤設計委員會。已改爲營盤設計處。邱翊鈞爲處長。軍委會已令該處在郊外秣陵關江寧鎮一帶。建築新式兵房。將來城內除國民政府。軍事委員會。總司令部。及各高級機關之衛隊外。絕對不准駐兵。（衛戍部隊當然除外）最近本部迭奉軍委會命令。民房及外人房屋之駐軍。一律限期勒令騰出。正在分別調查中。蓋關外交。不難以政治手段解決。我前方部隊。有陸續回防者。公地既已占盡。迫而借用民房或外人學校。良非得已。故本部予以二星期之猶豫時間。逾期不遷。卽爲玩忽軍會命令。關於外人房產。則由本部派一副官。協同外交科長一員辦理。至多兩星期內可以辦理完竣。本部衛戍兵力。計有三團。係第四十軍第二師所部。總司令爲統一事權起見。下令警備部隊。亦歸本部指揮。此外憲兵警公安局隨時協助。本部已指定一團担任防務。其他二團。則於此時嚴加教練。隨時可供調遣云云。

劉志陸統一膠東

青島訊云。膠東形勢。本極複雜。自劉志陸反正以後。盡力吸收各部隊。強有力者。則擴充其軍隊。委以要職。使就範圍。小部隊則以武力解決之。旬日以來。混亂已極之膠東。乃似已漸有清明之希望。當劉志陸反正時。最先通欵解決者。爲祝祥本部劉與祝本無若何淵源。祝本爲膠東防守司令。張宗昌退魯時又委劉爲膠東防禦司令。祝須歸其指揮。因此祝已大感不快。祝與劉遂貌合神離。及劉反正。遂派員疏通祝氏反正。然祝因與張宗昌關係過深。而勢力又太張。不敢抗拒劉氏。遂口頭表示應允。要求發餉。及發餉以後。祝則率部由沙子口乘船逃往營口。惟張學良對於直魯軍之信任力。甚屬淡薄。聞未准祝部在營口登陸。現祝部不得已。又在秦皇島登岸。祝去後。劉減一勁敵。原附屬於祝之齊玉衡部。遂與劉氏合作。齊部駐龍口一帶。現已向即墨一帶伸張。因齊部兵精械足。頗爲劉所倚重。現已另行改編成軍。委齊爲軍長。烟台施忠誠部。亦歸齊軍節制。現齊氏正在平度縣劉志陸總指揮部接洽一切。至顧震之勢力。始終未肯離開膠州。近顧亦已接受劉志陸之委任。仍爲軍長。顧現亦在平度。其部隊已漸由膠州向平度境移動。不過顧爲保全勢力起見。仍不肯拋開膠州高密範圍。尙有留守人員在膠。高密已於前昨兩日。改懸青天白日旗。惟膠州縣署爲顧慮日本之宣言。膠濟路二十里內。不准掛青天白日旗。故將旗幟預備妥當。尙須待時而懸。僅先在南鄉之王台鎮等處。遍懸青白旗而已。現各縣行政人員。麕集平度。隱然爲膠東軍政重心。惟方永昌部。現仍盤踞掖縣。方部勢力不弱。且有野炮山炮甚多。方已赴大連。其部下因與劉志陸衝突數次。一時難以歸順。現仍在停滯中。將來或許由他軍改編。以資結束。就大勢觀察。膠東一方。已有頭緒。不過劉鏡山劉黑七各部。仍在臨朐安邱濰縣易邑諸城壽光各縣盤踞。政府雖不承認其爲國軍。然彼等仍假借國軍或魯東民軍名義。到處招兵買馬。騷擾不堪。臨朐縣首先獨立之國民革命軍第四十一軍。日前突被劉鏡山襲擊。縣政治委員會。亦被劉軍解散。聞省政府已委劉某爲縣長。前往接篆云。

馮玉祥慰問戰地人民

保定訊云。馮玉祥於七月三日夜三句鐘到保。是日午前到車站歡迎之各法團。人山人海。擁擠萬分。既而馮乘之專車抵于家莊。由該處拍來電話。謂因事遲延。暫緩到保。歡迎之民衆。均敗興而歸。聞馮每經過一作戰之地。必下車訪問村民。慰問飢苦。洵可謂實行到民間去矣。于家莊爲最激烈之戰區。民衆曾受最大痛苦。故馮在該地遲延終日。對民衆講演。並加安慰。馮于黑暗寂靜之夜到保後。並未駐節於河北大學及長老會所設備之行轅。乃於伊父母之墳塋旁。支一小帳蓬。地鋪蘆葦蓆一領。蓆上僅有毛毯一具。馮在其上棲息。馮之祖塋在保定城西北角。薛家莊村南頭。墳中之碑碣亭閣樹木。均被毀於吳佩孚之手。當馮來保前。曾有人將殘碑斷碣。掩埋地下。地面上只突起孤苦零丁之墳三塚耳。馮體格偉大。此次新愈之後。面色黃瘦。鬚髮均留甚長。精神亦稍顯疲勞。所衣灰色布軍服。襤褸不堪。聞此次作戰。馮軍中有六七千殘廢之傷兵。並北上時。又目覩戰區之百姓。無衣無食。露宿於炎風烈日之下。加之國事蜩螗。外交棘手。故馮氏藉居祖塋旁之安靜所在。三日夜澈底籌思。以上種種問題。解決之方策。致於三日內飲食不能下咽。因此思羅醫院院長路醫生。爲馮設宴洗塵。馮派其長子宏國代表赴宴云云。

贛西共匪猖獗

南昌訊云。自共匪朱德毛澤東等竄踞贛西。牟載于茲。第三軍長王均累欲設法肅清。電請湘軍會師兜剿。迄未如願。現地方零星小股土匪。均被朱德吸收。聲勢益大。蔓延各縣。上自萬安。下至峽江。西至蓮花。東至永豐。均爲共匪出沒之所。峽江近旬日已兩次光顧。第一次綁去八人。業已先後贖回。第二次綁三十餘人。刻正談判贖價。當綁票過江之時。適有新長虹小火輪滿載客商。自吉安順流而下。匪等喝止停輪不聽。遂實施射擊。幸河寬水急。去程尙遠。雖未傷人。而船身已洞穿數處。乘客幸未遭劫。永豐亦兩次攻城縣長督率警衛。閉城固守。城內雖幸保全。而鄉村則蹂躪不堪。十室十空。逃亡載道。至萬安遂川寧岡等縣。尤爲共匪大本營。其最毒之手段。厥爲黑殺黨。晝伏夜動。以燒殺爲慣技。脅迫農民附從。以助聲勢。永新蹂躪。尤爲慘酷。全縣幾無一片乾淨土。現又由永新竄入蓮花。該縣縣長昨由萍鄉拍電來省告急。蓋已棄城逃至萍鄉也。吉安因爲上下交通要道。當有大隊駐紮。故尙可偸安。惟各鄉風鶴頻驚。居民亦難安枕。如直市陂市新墟新安富田五市鎮。曾辦有大規模之聯防。購槍自衛。終以實力分散。支持不住。旗幟鮮明之小股共產軍長驅直入。先將富田鎮支徹去。並殺斃靖衛兵二名。再至新墟繳槍。聯防軍稍一抵抗。又施其殘毒手段殺斃三名。因此五市聯防如鳥獸散。吉安下游四十里爲吉水縣。城內一片荒涼。其精華在水南白沙阜田等市鎮。現水南白沙二處爲共產軍第七八縱隊常川駐紮之所。阜田則倏往倏來。靖衛團餉支悉數繳去。並限令各商舖按月負餉糧五百元。吉安雖駐有大隊。然杯弓蛇影。時呈杌隉不安之象。第廿七師師長楊如軒與第九師長楊池生。均率隊分佈吉安上游各縣。現聞第九師之廿團及廿六團已攻克永新。朱德殘部退湘省鄰攸等。永新既克。楊師長乃由永新分調廿六團及十一團。往寧岡進剿。近日永新積匪劉家賢。亦與共匪勾結。約匪軍共有千餘之衆。五人一槍。如上陣四人各執刀矛以助之。近在永新西北角秋山一帶地方騷擾。意圖牽動後方剿匪軍隊。聞亦經駐永防軍協同地方靖衛團。將該匪擊潰計擊斃匪首劉家煥（家賢之弟）劉松里二名。匪並傷徒廿餘人。劉家賢之手被彈折傷。另生獲匪廿餘名。獲快槍三枝云。

香山會議消息

京訊云。據某方面消息。傳聞前夜。閻錫山李宗仁兩氏。曾相偕赴香山李石曾別墅訪馮玉祥氏。而蔣介石亦同時來訪。對于種種時局問題有所協議。至夜十時後始散。惟當協議時。座中僅四巨頭。他人未與議。是以其內容如何。他人皆不得知。但傳聞對于最緊急之軍費問題。對東三省問題。在北方之駐防區域限定問題。以及裁兵問題等。似皆一一供議及。惟此會議未見全部決定。即行散會。故本日仍擬在北海靜心齋或舊國務院繼續開會討論。而開會時間則定爲午前十時頃。蔣馮兩氏。擬于九時由香山行轅入城。大約今日會議。可望決定大體方針。從而此次會議。關于前記各問題。四巨頭之意見如獲一致。則大約即無再在保定召開四巨頭會議之必要云。

再據一說。傳聞關于前記諸問題。四巨頭自身。表面皆不過問。專由四巨頭所派之代表協議。以謀解決云。

香山消息。蔣介石原擬本日（昨日）邀同馮玉祥。前往黑龍潭及溫泉寺方面遊覽。乃蔣氏突因公務繁忙。兼以頭痛又作。是以未果行。蔣介石于數年來。時患齒疾。致曾拔去數齒。因之胃病及頭痛時作。本日（昨日）即因頭痛入城。赴協和醫院醫治。至晚方始回山。再馮玉祥是日午後偕入城。在北海或舊國務院與閻李兩氏會晤爲重要之協議云。

電通社消息。蔣馮閻李四總司令。于六日下午二時起。在西山碧雲寺內假馮玉祥行轅。開第一次會議。討議裁兵及財政問題等。約四小時之久。

又云。四頭連日集議。關於裁兵問題。蔣更作進一步之表示。即以軍事漸近結束。應由各集團軍自行派員。着手點驗各軍隊伍。以便籌備實行裁汰。至關於將來全國軍費全額及善後處置應需欵項。須精詳細討論統計後。再提出五次中央大會。及全國財政會議核定。此種主張。頗得閻馮李等之贊同云。

浙省清黨近訊

杭州訊云。浙江省黨部省政府。對於清黨工作。如嚴緝共黨審理人犯。取締反動刊物。慎重黨員登記等等。現仍積極進行。所有各縣黨務指導委員。自今日起。業已分別出發。努力本黨工作。又浙江省政府省防軍司令部通飭所屬。嚴緝共犯張賢。張阿汝。張阿興。張碎耶等四名。歸案審辦。又省黨部函請省政府飭緝辦共犯周元。業已由省政府通令協緝。並飭泰順縣政府。澈查陶子宇等。有無宜傳共黨情形。以憑核辦。又特種刑事地方臨時法庭對於南潯取保釋放之戴家齊。（戴傳賢之姪）陳日濤兩名。已定於下星期傳案訓話。惟戴陳二氏。因遠在廣東等處。不克趕到。再行擇期傳案訓話。以昭慎重。又杭州市醫業夥友工會會員王浩。已由錢庭長判送反省院施以感化教育。又杭州市小學教職員聯合會會員李在水。已由錢庭長定期提審。又趙韞炘。王簡廷。丁守信。章波明。翁練等五名。先後呈請保釋。均未核准。現已分別定期續審。又已經判決之沈南生一名。因不服判決。聲明上訴。已由錢庭長檢卷呈送省政府核理云。

東北大學教授陶屋然先生所著之文藝叢考一書搜羅淵博議論精微

獅子牌牙粉

錫筒裝入

所有貴家庭莫不愛用此最良牙粉

45—3

九重綠香皂

新時代之文化生活　衛生經濟上之最適品　惟有九重香皂堪爲　貴家庭之化粧與沐浴

品質本位

請常用之

珞玲牌牙膏

珞玲牌牙膏係精選材料兼配齒科醫學上貴重藥品良保齒牙美白健全强固尤有殺菌制酸之効奏口中清潔勿論且香味高尚優雅呼吸清凉心身爽快等實理想的優良牙粉不唯齒牙保健上必要品且衛生上弗可缺之物也

珞玲化粧品　珞鈴香皂　代理店一同敬白

臭蟲立斃藥粉

綠綬褒章御下賜　金牌受領

應驗如神　穩入唾鄉

中外各藥房及洋貨均有發售店

代理店　大連市浪速町　日本賣藥株式會社

三井洋行

硫化染料、硫化曹達、工業藥品、各種販賣、

奉天大西關　三井洋行

中電話二一五五號　二一二番

日電話五五〇番

唐山馬牌洋灰

純粹國貨

唐山本廠多年創設　所製洋灰成推巨擘　尙有磚瓦花樣繁多　鐵路礦廠築堤修河　碼頭船塢電機台座　一切工程皆用此貨　屢經泰西先進各國　化驗給証優美資格　各埠分銷早已添設　諸君惠顧無任感荷

啓新股分有限公司洋灰東部總批發所

地址奉天小西關什街北

中國電話二百零六　日長電話一七九零　電報掛號二一四五零

蜂葡萄酒

改稱一周年記念

懸賞

賞品

不論何位皆易應募

一等	金貳拾圓也興復債券（十圓券二枚）	……	二十名
二等	金拾五圓也興復債券（十圓五圓券一枚）	……	三十名
三等	金拾圓也興復債券（十圓券一枚）	……	五十名
四等	金五圓也興復債券（五圓券一枚）	……	一百名
五等	美味榮養乳酸菌飲料別之克斯	一本	五百名
六等	岡本一平畫伯執筆漫畫繪葉書（貼付郵票五枚一組）	……	五千名

……課題……

◎蜂葡萄酒之商標（虫名）係何耶

依照左記之條項請答覆爲盼

一、回答用紙可以愛飲蜂葡萄酒包紙貼付之列鐵噜（商標用紙）但以改稱以前之蜂印香竄葡萄酒所有列鐵噜亦無妨礙

二、右列鐵噜之裏面註明

1、須將在說明書之最初商標剪下貼之其下書明商標之蟲名可也

2、聲明在何報紙上看見登此廣告

3、閣下之住所與氏名

各項記明用開封貼郵票二錢投函可也

但右之各條項中離漏記一項亦即無效也

（作例）

蟲之名	蟻○○
新聞名	○○○○新聞
投稿者住所氏名	○縣○郡○村○番地　何某

……應募規定……

枚數……一人投多少枚亦無妨碍多投當選率亦愈多

截止……昭和三年八月卅日最終收函時

當選……審查抽籤在八月下旬會同左記東京各經售社員及警察署員在本舖嚴正公平抽籤之結果而決定得籤者

發表……昭和三年九月中旬於本紙上發表限自一等至四等得籤者之氏名

投遞……東京市日本橋區本町二丁目近藤利兵衛商店懸賞係

審查抽籤立會人

日本電報通信社　全國新聞通信社　弘報堂　京華社　萬年社　正路喜社　日本弘業通信社　帝國通信社　所轄警察署（順不同）

東京市日本橋區本町二丁目

株式會社　近藤利兵衛商店

東三省新聞

▲奉天▼

○楊軍團長現已回奉 外間謠傳係屬子虛

帥府總參議兼三四方面軍團長楊宇霆自奉軍東歸張大元帥被炸以還外間對之有種種謠傳甚至疑其不在人間實則楊氏當張學良回奉治喪之際彼即在灤州整理軍隊一時未暇回奉襄助一切茲聞楊氏于十三日午後一時半由前方專車行抵瀋陽車站旋即赴帥府拜謁大元帥靈柩似與張學良有所談論迨電燈深夜放光時始回公館本日(十四)晨即乘瀛車前往兵工廠視查一切直至午後尚未歸廳似乎公務頗忙至於何時回防尚未探悉

○通諭職員著制服

張總司令以總司令部軍事統馭最高關本縣首重尚武精神以資表率無頗乃本部各科處職員錄事等平時漫無規定以致奢侈成性所著便服奢美成習實爲軍紀風紀之玷且奢侈貪婪勢必關連爲害軍務弊竇乃生是以由己身作起改著制服倡行於先並通諭無論職員錄事均須改著制服以資崇儉錄事制服統爲上士官級其他職員亦將第次按編制階級更著矣

○府衛隊改編消息

大元帥府原有之衛隊係老張生前專用護衛者此次張新督辦擬將此項衛隊改編成師以備軍事之調遣而新督之衛隊皆係教導隊及軍官教育團畢業之優才生除護衛外兼能作戰云

○令各縣注意貧民

當局爲尊重民生計昨特通令各縣令即一律注意貧民並令啓發地方實業藉以收容更令將地方不能生活之貧民一律查造清冊呈報用備考核等情殆爲抵抗共產主義之侵入乎

○張宗昌赴榆檢閱

前山東督辦張宗昌奉張學良總司令之電調來省商辦軍務業已有日茲因親詳本來電請該軍由海航至秦島如河整頓迅速電示張總司令飭張宗昌於十三日晚車赴榆關檢閱該軍以便整頓云

○熱河胡匪紛竄訊

熱河境內曾於上月間紛起大股胡匪茲聞該項股匪經湯都統派兵嚴剿現已四竄有一大部竄入奉境西南方面當此青紗障起之時實爲地方隱憂云

○保安公約實行有待

省聯會可決三大要案一事已誌昨報茲據紹訊該案經省聯會可決通過確屬事實惟據某方消息該案與大局似乎無甚關係蓋總司令部方非對之頗不認爲若何問題即省聯會內部亦有人持反對意見所以此項決議案目下尙未咨報總司令部觀其形勢不過一種決議而已實行之期尙難預卜

○收容所請收難民

奉天救濟貧民收容所頃致函省警廳略謂近來各街乞丐以直魯難民爲多數本所雖派專員數人分出收容然猶有難以儘數收容之虞當時不靖恐此項難民非法關係至重用特函請轉飭所屬協助收容送所無任感盼省警廳准此即於拾三日通飭各署妥爲協助收容勿得觀望以維治安而襄善舉云

○令保護江河水堤

省署頃令營口莊河蓋平復縣安東等縣略謂沿河縣份每屆夏雨連綿之際頻遭水患曾由省庫建築大凌河遼河及鴨綠江沿岸水堤以資預防現屆夏雨連綿之時所築堤壩若不加意保護一經水勢沖刷勢必有決堤之患爲害不可收拾合行令仰該縣妥爲保護勿得疏忽云云

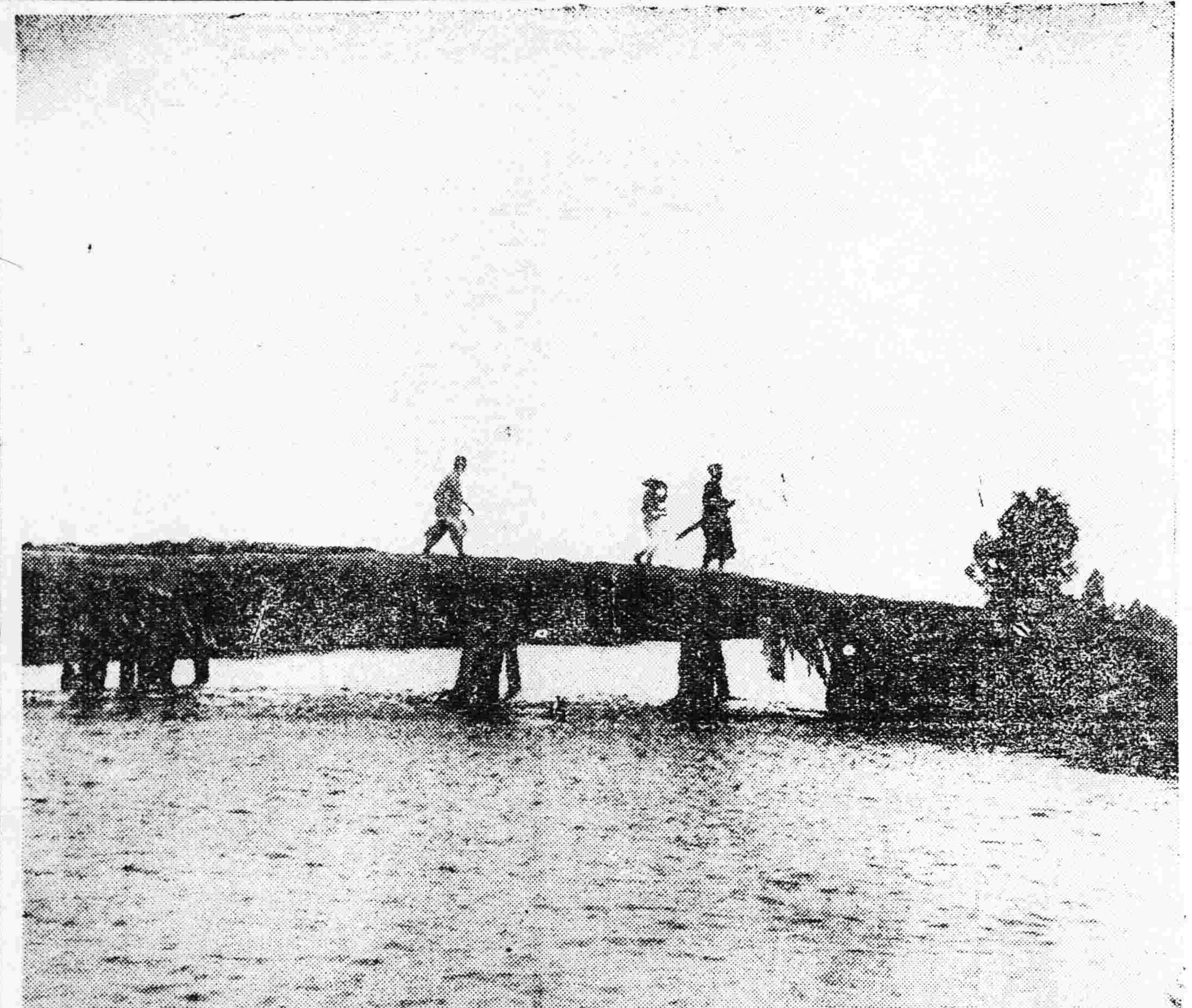

○部署電務處歸併

總司令部及省署原均分設電務處收發各項軍政電報事項茲者總部雖有秘電處經張漢卿司令規定凡軍事重要電信則由秘電處逕直發收其餘關于征發調遣升調之傳達電報則與省署之電務處由本處派員合併負責收發已由秘書處轉知省署實行總部擬於日內添委處員五人軍署之電務處即行分別裁減云

○沒收銅元解財廳

山海關監督孟昭漢以該關稅務司於六月份內先後查獲私販銅元境案犯十數起計共沒收銅元十一萬餘枚業據解報到署爰應轉解省庫收儲以資結束於昨特將此項沒收銅元盡數備文派員逕解來省交財政廳收訖云

○追悼大會之預聞

據聞張漢卿總司令以前此作戰陣亡兵士及軍官軍佐極案擬援已往之例開一追悼大會以慰幽魂而昭激勸刻正籌劃一切日期未定或仍於舊曆七月十五日之鬼節行之亦未可知惟地點乃定在昭忠祠不在小河沿云

○令設立村屯小學

教育廳長祁彥樹以奉省青年兒童失學者數已難計實深浩嘆遂通令各縣知事於本縣境內凡逾五十戶以上之村屯均須設立初小學校一處視其戶數之多寡酌予增減級數凡八歲以上之兒童均得入學以免有失學仰即於下學期一律舉辦嗣成立後彙報本廳以便派員實地察視勿得違玩干咎云

○擴充長途電話線

東北無線電長途電話處頃奉張監督論謂北戴河爲各國人士於夏際避暑薈萃之地對於奉天北戴河間之電話應即擴設以期捷便該處奉此即派員前往裝置現已蕆事於昨已正式通話至收費規定每次通話以五分爲度收現洋一元七角附加呼叫通知費現洋三角實行以來通話者甚夥云

○規定檢舉私槍法

清鄉督辦齊恩銘鑒於民間私有槍械若不實行清查一旦流入匪手爲患何堪爲注重管理私槍嚴杜流弊起見特規定獎勵檢舉私藏私買辦法十二條頒發各縣遵照實行云

○日總領宴會領團

駐奉日總領事爲聯絡感情起見於月之十二日午後八時招宴駐奉各國領事以爲新任之酬酢而資敦睦邦交云

○吉省署咨撥郵金

省署頃准吉林省公署咨開內開查本省剿匪陣亡貴省籍居之軍官士兵李(上尉)士臣等郵金業經本署陸續分期撥解轉發在案茲屆應撥第二年遺族卹金之期合照原數選解奉大洋三千七百元希即查照底冊撥縣分發具領劉省長准此即查照各員原籍縣份分發具領云

○奉海路政嚴肅

奉軍撤退後奉海鐵路即嚴禁軍人無票不得乘車茲又下令除由該局發出免費乘車証外若軍人無論持有何項乘車憑証或執照概作無效其路政之嚴肅可見一般云

○吉林軍暫不撤退

近日盛傳吉林軍隊有撤退消息並有將由榆關步行開回之說茲據確訊當局對於榆關方面日前決定施行嚴重防禦並經軍事會議定由第五方面軍之吉林軍負責担任是以決不撤退惟江軍因邊防匪患關係確已撤回多數吉軍撤退之說或亦因此誤傳云

○何諮議調任團附

第六軍軍部諮議何國海原係行伍出身且經過數番戰事適該軍步兵團中校團附出缺該軍長重其經驗昨遂下令以之調任並爲記名團長儘先升任以示鼓勵云

○趙連長勦匪回防

當局前因鳳城縣鷄冠山一帶起有大股胡匪騷擾地方特派陸軍十二旅六連連長趙世春帶隊前往協助警甲剿捕現已彈平該連長業於十二日呈報回防云

○財廳調查印花稅

彙領財政廳長劉尙清以印花稅爲省庫收入之大宗每月必須調查一次以免辦理人員舞弊現又屆期特於十

○請創辦鐵路學校

教育廳頃據邵洪恩呈請鐵路之良窳端賴路員整飭路員之智識須受專門學業之培植奉省學校雖然林立而對於鐵路智識之專門教授尙未曾及且查省有鐵道縱橫路員繁重即或主事者具有專學於整飭進行上則難以期收實效爲培養鐵路人才計擬創設英文鐵路專門學校以資造就檢同章程二十七條請核一俟令准即行擇地址於下學期開始招生授課等情祁廳長據此以事關重要於昨具情呈請省署核示俾便轉飭云

○營中行解來現貨

省垣中國銀行頃因需用銀塊銀元特令營口中國銀行將所存之銀塊一百四十箱及現洋五十箱解省以備應用該行奉命當于昨十三日派員押解來省云

○飭各縣呈報駐軍

當局以西路各縣大軍雲集分駐城鎭鄉村之間爲防流弊計特令各縣將該管界內如駐有軍隊宜調查係何師何旅何團何營人數若干軍官爲誰均須具報以便存查云

○馬師長公畢回防

陸軍第廿五師師長馬廷復前爲軍務事宜由山海關來奉面謁張漢卿督辦有所稟陳茲已事竣遂于昨十三日回山海關防地以重軍務云

○海龍警所長易人

警務處長陳奉璋以海龍縣警甲所長叢子彬人地不宜特調處另候委用遺缺於日昨特委海城保安大隊長高鳳岐升充仍即尅期前往接任云

○馬參謀調升團長

東北陸軍第八師第一旅四十七團團長張學義因事被撤遺席重要不可一久懸張總司令遂調三四方面軍馬參謀升充馬氏業已奉委接事云

○各小學紛紛放假

東北大學早已散放暑假茲者省中各小學亦都紛紛開放如省立縣立各小學多於昨今等日施行若專門中等各校不出下星期亦將開放完竣云

三日派委員數人分往各縣實地調查以杜弊端而重稅收云

○佟道尹離省回營

遼瀋道尹佟兆元前奉劉省長之電召來省商議地方行政及改革吏治各項業經有日現該道尹在省公畢遂於昨十三日遄返營口任所以重職守云

○造幣廠定期鑄現

奉天造幣廠前因銀洋毛荒暫累甚鉅暫行停辦現在圜法平穩各項貨物漸形落價官銀號遂購定白銀若干寫准上峯定於下星期一日開始鑄造云

▲松補鎭▼

○呼海路工費支絀

呼海路自呼綏間通車後營業發達異常若全綫工程完全告竣則呼路營業更難限量茲據關係方面者云前吳督辦當築呼路之初本抱有極偉大之宏願該路築成非祇爲便利江省之開各縣糧運即墾荒造林一切以及天然富源發賣業之倡興亦同在計畫中惜功業未成吳氏中道云殂良可嘆也且吳之逝世與該路工程極有影響蓋工程需款向由路局高總理商准吳氏轉飭廣信公司按時墊撥第二段因工程浩大需款甚鉅建築支出已超過預算廣信公司於預算之外即不再墊款路局爲權宜計遂由路款收入項下暫爲墊辦聞第三段原擬明年興工現因吳督逝世工費無着前定計畫暫從緩議云

▲黑龍江▼

○更動興東鎭守使

前方十七師第四旅長張殿九屢著戰績勞苦功高萬督蒞江伊始即調來江省遺缺委李香浦旅長前往接替藉資休養並乘機酬庸茲於昨十一日發表興東鎭守使兼騎兵二旅旅長彭金山免職調省另有倚畀即以該氏升任興東鎭守使兼騎兵二旅旅長云

○丁局長赴奉任務

奉天故吳老將軍開弔爲期不遠所有喪儀節文諸待籌備本省森林局丁局長聘三因世誼兼袍澤關係於昨十一日晚車承吳泰來師長電召赴奉助理一切云

▲營口▼

○領事館辦公改點

日領事岸田英治氏以時屆酷暑所有館內辦公人員雖免受熱殃於衛生有礙故於日昨特下手諭改變鐘點每日午前九時上班午後一時即行下班停止辦公遇有緊要公事不在其內一俟天氣涼爽再行增加鐘點照常辦公云

○舞弊案行將發覆

頃聞某機關駐長春重要職員秦某王某駐哈陳某(陳某妻姿首饒豔環等價值十萬金)三人狼狽爲奸侵吞巨款現爲某團體訪悉不日將質問書向各報披露要求三人答復如不能滿意即訴之法律云

○官銀號滙欵加增

本埠東三省官銀號自近月以來各處匯欵者逐漸加增蓋因戰事停止烟銀卯期又至所有商家交易欵項及時截清故每日所匯之欵總在二三百萬元之譜該號執事頗形忙碌云

▲安東▼

○警察廳官長會議

警察廳現當夏防期內各種佈置極爲嚴密以防發生不測惟恐設備未能盡善特于日昨午前招集各署官長至廳會議以便討論一切防務改善辦法俾所屬遵照進行云

○縣公署呈報積穀

縣公署頃奉省長公署令開略謂積穀備荒爲縣內要政前經迭次飭令各縣建築倉廒實行積穀以防天年之歉收茲以當此青黃不接之時各縣所積之穀良當考核仰該縣將積存之穀呈報考核縣署已遵即具報云

○剿匪日軍撤退訊

頃據日方消息云前由朝鮮龍山派往臨江輯安等處剿匪之日本軍隊今因匪案完結無久住之必要兼奉日當局電調回防已由上江起身數日內當可抵安再轉乘京義線火車返回原防云

○展覽會參觀延期

滿鐵會社安東地方事務所于日前會函招本埠總商會及商務會派員赴奉參觀日本東京物產見本陳列會原定本月八九等日假奉天公會堂實行展覽詎各種出品未能及時集中故爾展覽延期今百物齊備準定十七八兩日實行舉辦頃聞兩商會復接滿鐵函定于十六日午后十時四十分由安東站出發屆時特備專員招待以便偕往參會云

○警甲所選送學員

本縣警甲所奉警務處令開警察傳習所警官班開學在即各縣警官如有未經警官學校畢業者應即送省肄業以資造就警官資格等因警甲所奉令後擬物色人員送省傳習云

▲大連▼

○段祺瑞有來連說

蟄居天津日本租界內悠遊歲月之前執政段祺瑞十二日聞其致某氏函云本年仍欲來連避暑將乘日內入港之便船來連云

○各官署辦公時間

關東廳關係之大連民政署遞信法院各警察署及大連市役所等官衙當此炎夏之期辦公時間擬定自本月廿一日起於午前八時執務正午停止云

○杉野市長辭職訊

大連市長杉野耕三郎氏接任以來轉瞬四載本年十二月爲其滿任之期現聞一般傳說杉野市長因不願市民担負過重一意進行各種施設頗招市民之非難同時又鑒於野心家之覬覦此席者大有人在以爲不如於任滿之期自行勇退爲愈或於八月間將提出辭呈至該市長之本意究竟如何現尙未能探悉故誌之以覘厥後

○駐連俄領事易人

駐大連勞俄領事卡列施尼克夫奉本國命令調回其後任委定前駐日大使齊魯巴氏已偕同家族乘十一日抵連之列車蒞任云

▲西安▼

○委員查被災煙地

西安署境自入春以來各區農戶播種罌粟者甚多刻下已屆成熟開割之際但各區罌粟曾有受雹災者受蟲災者致害煙苗不能收割故被災各戶紛向縣署請求報銷免繳罰張監督爲愼重際欵及杜絕冒濫報銷計特委前調查區村專員張殿會稽查種烟各地被災程度以昭核實張委員奉令後已分往各區認眞稽查以重責任云

○職業班實行開辦

西安縣教育所長王晉之前擬在女師範校添招女子職業科曾經教所事務員管樹屏女學校長劉子明往西豐縣職業校調查以資取法茲已調查完竣回安報告西安女子職業校定於暑假後實行添招以重女子職業云

▲綏中▼

○磚城內不准駐軍

陸軍第三四方面聯合軍團司令部昨有佈告到綏張貼各處曉諭軍民磚城以內爲保安區域不准駐軍以安居民其佈告略云與師討賊原爲救國遂電息爭尤爲我民此種眞誠天人共鑒誠恐我軍此次過境難免鄉民自相驚擾抑或紛避來城流離遷徙輿念及此何忍漠視除飭所屬各軍嚴加約束外合亟佈告特准磚城以內爲保安區域無論何項軍隊過境概不准移駐城內免滋紛擾俾安居民仰所屬各軍一體遵照倘敢故違定行嚴懲不貸云

▲錦縣▼

○警甲所招開會議

本邑警甲所長繆于境內發見胡匪若非妥籌預防之法後患不堪設想故特用電話飭知各區保長各分隊各保長從速來所開夏防會議關于布置防務馮氏已擬有辦法會議後即責成各區保甲遵照施行以資保安而彌亂萌云

▲松山鎭▼

○馮所長檢閱歸來

錦縣警甲所長馮景珍於日前下鄉按各鄉鎭檢閱警甲點驗鄉團現將各區點閱完畢於十一日返所按其優劣必有一番黜陟云

▲寬甸▼

○時所長剿匪凱歸

警甲所長時遠岫前聞警察八區報告望寶石等一帶發生胡匪搶奪民財綁掠人票逐帶警甲馳往剿捕昨聞胡匪逃匿深山負隅自固時所長乃潛用技術砲炸聲潰散所綁人票悉數拋下正欲進行追剿胡匪忽聞省令督剿專員到寬下揖警所遂帶警甲奏凱而歸云

○關視學調查煙地

縣公署前派郭所長王庶務邀同籌濟局視察員關百川等馳赴各區丈量烟地已誌本報但前者丈量烟地僅將七區地面丈完其餘各區尙未丈量雖已委令各區長等就便代丈具册報告而關視察以職責攸關故回城未久即復馳往各區視察各區長等丈量烟地多寡以便造具表册轉告總局存查云

▲通化▼

○警察兵生擒刀匪

張大話匪子夥匪程半拉子原係刀匪改造一日在八道溝邸姓家隱匿被三區警察查知立即派隊往捕將入屋程匪即用大釜劈傷一兵正欲大肆賊技被警兵擒獲昨日送縣供認前充刀匪時曾在霍家街戕害村長王源忠等情是實云

○大隊長代理警長

據某要人傳出消息蒸日(十)省電內開警甲所長江存禧遺缺以警察游擊大隊長張鈞代理所有事項妥爲接收等因大約一二日內即可接任視事云

○學界追悼大元帥

本縣教育公所准縣署一七〇〇號訓令開案准廳函七月十一日爲大元帥三七之辰所有各縣學校敢應是日恭設香案行三鞠躬禮向空遙祭勿悞等因除分行外仰即遵照等因到所當由該所轉知城鄉各校于本日休假一日敬謹照辦云

○高旅將來通駐防

第三軍二十九師高旅長所部各隊聞有東來駐防之說大約星期內外即可抵通云

○二次選舉商會長

前商會長戰慶吉所遺會長一缺業經公舉孫元善程恭爲正副會長嗣因孫程二君堅辭不就以致虛懸至今昨十日該會召集各界要人及全縣各商戶代戶等復開第二次改選會聞得票最多者(廿八票)爲戰慶吉君次多者爲趙亨義君應選爲正副會長再次者爲張雲君應選爲公斷處處長以上三君皆是經濟幹練之材云

○警察隊斃匪救票

二區水洞溝大西岔湖日有土匪十餘人綁去蔡谷孫劉薛等五票該事至大西岔嶺適遇二區張區官偕同游擊隊長韓慶張化亭等隊伸所長命令前來截擊與匪相逢立時開火斃匪三名餘匪潰逃得大把鈴三桿人票如數救回惟薛票誤傷身死係票昨八日送城訊明事實立即發放云

▲木蘭▼

○縣署派員查烟地

本縣自禁濟局司查員李大德回省後所遺職務業已歸縣辦理茲聞由縣揀委調查員一區爲常桂岱二三兩區爲電話局長張寶森云

○成監督亟謀自衛

本縣地處邊陲南臨大江北接埠嶺山深林密向爲胡匪出沒之區又兼防局不靖本縣防力單弱警團隊止時有汛之能竟無追剿之力故股匪往來掠綁捐殺如入無人之境每當胡匪猖狂防軍不能抵抗即得電請咨軍而大軍西來匪即東竄忽南忽北致軍力疲于奔命憤恨徒勞與事實無濟咨軍以地方供應担負又恐顧此失彼勢難久事剿辦待大軍朝發匪即夕出完有防剿週顧長莫及之慮若長此勞師疲民離途匪患及地方治安何堪設想成諒臣監督爲莫安閭閻一勞永逸計故召集全縣各甲長來縣會議討論善後亡起胡匪蠢動援害捐綁在所不免應付方策莫如成立聯莊會遇警互相援助助屯槍騎各屯觸應協助倘大戶各有槍械之家遇事故意畏縮不加聲援倘被查悉或有與發即以通匪論處自此項聯莊會成立以來地方賴以安謐若能始終不怠認眞辦理匪內無接濟之人外無容足之地匪患肅清地方安寧指日可待也

▲扶餘▼

○張所長注意衛生

本邑大旱數月連日狂風逐將地上浮土盡積聚于溝渠之內後經連雨數日綠水一混而成淤泥張所長誠恐霪雨不止致有積聚之患並近日天氣炎熱溝內臭氣蒸騰亦爲疫病之源故特飭警士指揮各商號修理云

○視察員查視各區

來扶視察員苑潤儒于日昨親赴二區視察一切閒視察二區畢即轉赴三五七八各區視察云

▲泰來▼

○設立金融籌備會

本縣奉到省令設立金融整理籌備會爲限制廣信公司不準壟斷農民用產及糧石居奇情事遂即招集全縣商人到會公舉金融分會正會長楊桂忱副會長董文達並會員王子新曹春商洪驪泉吳韶九等四名整理金融一原事宜云

批示

◎市政公所（十三日）

▲韓元德 呈爲請領建築証由批無礙交通應予照准仰即遵照

▲楊殿山 呈爲請領建築許可証由批無礙交通應予照准

◎清丈局（十三日）

▲宋文斌 呈爲案已解決仍事狡展懇請提案訊究由批仰該縣即遵照

▲張元海 呈爲行糧石各照均被侵丈領懇請查明更正由批仰該局迅速查明

◎實業廳（十三日）

▲李耀東 呈爲奉復公司開採鑛務請駁斥謀發鑛照等情由批仰行核辦

◎高等審判廳（十三日）

▲胡世輝 呈與凌雲閣因吞租涉訟上訴由批月之十三日開庭審理

▲劉宗聖 呈與劉成訓因地基涉訟上訴由批月之十三日開庭審理

◎交涉署（十三日）

▲張國棟 呈爲胞弟張國柱被慘殺一案請向日領交涉由批仍俟覆到示知

◎省長公署（十三日）

▲部文彬 呈控撫順縣農會長部寶琮等盜賣國土冒用印結由批仰該縣認眞查明

▲陶世臣 呈爲案經司法判決新民縣反將勝訴之大照撤銷請查辦由批仰聽候核辦

冠蓋往來

▲馬延福（第廿九師長）十四日早由山海關

▲趙倜氏（前河南督軍）十四日早赴灤州

▲王東海（第卅七師長）十三日晚由榆關來奉

▲陳紹禹（三四軍團部秘書）十三日晚由榆關來奉

▲栢桂林（三四軍工兵司令）十三日晚由榆關來奉

▲籍印章（騎兵第三旅長）十三日晚由榆關來奉

▲王振勛（熱河保安司令部副官長）十三日晚由熱河來奉

居間疏通

本欄投稿須具別名然必須另具眞實姓名住址加蓋名章否則無論事實如何概不揭載

質問之部

▲長春上海大戲院台鑒貴園當營業開始無座之時曾用一種招座之手段發行半價劵票面雖書於六月十五止然當最後發行之時曾於門首大書此半價永遠通用而當端午節座多之時又借辭停止使用致使此劵無使用之暇適後僅於演女兒國影片之時限通用五天試問在五天之內同樣影片一人能天天去看嗎其後在門首倘自花言巧語飾言半價劵日久模糊不便交換是以停止通用然而那未曾模糊的半價劵怎樣也不能用了呢貴院對於這一點小信用尚不能保守令人可笑亦可憐不知貴園對於此事尚有什麼巧飾的言語敢祈在本欄答覆

看影戲的一人啓

人事通訊

◎張子明弟鑒四月曾接來信因兄在院就醫未覆嗣退院後而弟軍防無定現在何處以便示知兄張麟閣啓

◎李朝棟殿材老弟如握別來數年念甚刻在某處作何事示知爲盼密山縣騎兵團傅凱宸敬詢

◎王祖修愼之之弟英鑒數年未晤念念現在何處充某職閱報密山騎兵團傅凱宸敬詢

◎李鳳鈞兒鑒汝母病危盼兒情切聞汝在山海關營部兒字紛來信交錢家店德記樂亭安各莊父振翮詢

◎紀幼柏鑒自濱江遭事後忽經二載未悉現居何地習何事業希於此欄告覆樹亭詢

◎佑陵鑑別後兩載念甚不悉刻居何地希函告泰天日站東源泰趙樹亭

◎冠三馬忠愷譜兄鑒現在何處供職乞來函示哈爾濱道裡松江火磨陶家駒敬詢

招考學額 奉天同澤學校招生廣告

初中補習生百名一年編級生四十名二年編級生二十名高中文理科一年編級生各二十名

叢景賢啓事

啓者已荒與聊某執事黃化南在號時並改張冒與伊妻弟張雨臣影謀舞欵傾東現被查

洮昂鐵路工程局招標廣告

工程攬招標興作有願承包者務到本局領取說明書藍圖及標單等定於七月廿日午前十時在齊齊哈爾本局當衆開標特此廣告

工程	開工日期
六、齊齊哈爾站機車庫用機械及安裝工程	九月十五日
七、齊齊哈爾站機車庫給水栓設工程	八月十日
八、齊齊哈爾站機車庫機務段辦公室及倉庫新設工程	七月三十日
九、昂齊線工段寓所新設工程	八月一日

恭頌 黑龍江警備隊第六路統帶陳公海勝之德政

民稱向來胡匪之猖獗較他處爲甚自得警備隊第六路統帶陳公海勝駐兵[illegible]匪始日殺[illegible]賴以安陳公之善於剿匪用兵如神久爲上官所器[illegible]民所[illegible]本年六月十日擇[illegible]月山率股五十餘名[illegible]

索閱簡章 本校備有招考簡章欲索閱者須附寄郵票四分

三、齊齊哈爾站機車上水管新設工程 四、齊齊哈爾站煤台新設工程 五、齊齊哈爾站灰坑新設工程 七月三十日 八月十五日 七月三十日

二十、齊克線他哈爾站外五站給水設備新設工程 二十三、齊克線管井掘鑿工程

大賚縣昇鄉吳廣生謹啓

東三省雜報

△奉 天▽

添委科員 省公署各科事務日繁原有人員辦理不及劉省長前遂添委王家俊爲第一科科員祝嵩武爲第三科科員均已發給札委到署視事云

停發許可 禁烟善後局長楊顯青因奉命結束並限六月報竣遂通令各分局有請領藥店許可證者一律停發而省城各商不知內情屢有請者不得不佈告各屬商民嗣後藥店許可證暫行停發云

保長被斥 日前縣警在城南石官屯村捕獲胡匪張文林乃南路保甲區保長因圖重賄竟向警所爲之運動事被南路區官聞知遂擬稟報上峯該保長跪地哀求區官始未深究僅予申斥了結云

河水大漲 今年雨水頗多實爲往年所未有因之渾河早已漲水昨聞近來水漲尤甚若楊官屯南岸之沙漠亦漫流成河而三岔子渾河堡一帶水線亦增若晷天再有連雨勢將爲患矣

自費留學 中學畢業生高步孔爲深造起見特向教育廳呈請自費赴美留學懇發護照等情廳長據呈准函交涉署查照辦理並令高赴交涉署接洽云

飭查漏稅 省城稅捐局長于省吾查各商往來運貨屢有隱匿不報者實與稅收大有妨礙特於昨十三日通飭巡查員分往各關抽查以免漏稅而重收入云

北塔閭警 北塔柳條湖村距城不過數里而附近胡匪異常之多據一般農民云每有三五成羣身穿灰衣形同兵士之匪前往各戶刦掠除金錢外即衣帽鞋襪均要昨晚附近太平寺韓宅被匪劫去衣服數件而該村甲長楊某終日在家設賭抽頭及勒索村人金錢卽非概不過問以致該村之匪得以任意劫掠云

取締冰糕 市政公所李市長近因市內小販售賣冰糕到所領有許可者固屬不少然私自售賣未經請驗者亦所難免特於十三日通知市內各警察詳查取締以重衞生云

幾乎脫逃 今日(十四日)上午十時有獄犯數人由看守兵監視在風雨台作工內有一犯因刑期將滿未帶刑具竟欲乘隙潛逃看守駭極持槍急追幸山一小姑娘看明因犯脫逃所在告知看守看守當即趕到始將脫逃之犯戈獲云

運到新片 第一商場眞光電影院自開演以來頗受各界歡迎該院經理李朝先爲裕收入計特出鉅資由上海開心影片公司租妥仙人劍之俠客巨片現已運到于本日開始映演諒各界士女前往參觀者當必踴躍云

△松浦鎭▽

因賭投江 本鎭居民劉某年十九歲爲人梗直而性嗜賭昨承父命帶洋十元赴江南買物行經聯合市場之側因聞吆喝聲引起舊日賭癖乃以十元爲孤注往賭非門會局不意一彩未中全軍盡沒乃念父款既經輸盡回家必遭痛責遂萃短見投江而死云

△營 口▽

糧坊失火 埠東羅坑甸和聚祥糧坊八日午後零時許偶一不愼致遭回祿當經消防隊前往撲滅一時火燄高張已成灰燼聞損失紅糧六十石米十石房屋六間計奉票可值四五萬元云

董事宴會 水道電氣株式會社係中日合辦營業我方董事王沛瀾衆任消署諮議在職有年刻爲聯絡同人感情起見於十二日晚六時假座匯海樓飯莊設席衆會列席者有道署人員及各界人士一時肴陳珍品酒泛瓊漿頗極其盛云

中校失竊 省立水產高級中學校因逢日考試期考師生忙碌均皆疲倦昨夜正熟睡間被梁上君子入宿舍盜去學生衣服等項約值千數百元之譜當經職員開具失單報知該管警署嚴重搜尋以期破案云

△田莊台▽

發登記証 營口縣署飭縣登記調查員趙錫鈞奉令赴各鄉發放登記證書於十一日徒步至曾家屯碑廟子等村陳說登記證書之重要因之凡領登記各戶無不感激該員講演之透澈云

路警叫苦 田莊台車站鐵路巡警分駐所向有巡長張秀亭等十數人常川駐守近忽被守備隊前來接替將該路警全體撤換彼等籍隸他省素無積蓄頓然被撤衣食維艱咸連聲叫苦不置云

調換巡長 台街分駐所巡長傅相臣因人地不宜被第七區區官將伊與新屯分駐所巡長張某對調以資辦事熟手云

行路遇狼 台街徐小廟前有一學生官丕鄂年十餘齡日昨赴北屯戚家辦事行至哈叭台房後忽見一灰色野狼長耳大尾臥息於地該生覩之勃然變色當潛行奔避及行至小房身已汗流如注矣

△營盤站▽

湊欵贖票 本街德增長財東劉子文被匪槍殺並綁去幼子索價候贖業誌前報刻聞劉家已將欵湊足尋找匪窟以便回贖云

路旁木炭 奉海路營盤站西大橋鐵路旁堆積木炭數十包無人認領不知由何而來許時有一農夫云係由火車載運時下無人敢領多時有營盤承運木炭客徐慶一前來認領收拾數麻袋徐徐運回云

△鞍 山▽

刺傷婦人 鐵道西市場有馮有山者係深溝寺人移居鞍山南九番町在同春公司內傭工其妻年方而立容貌中姿十一號下午二時許正睡著朦朧間從外溝去一人身穿藍布褲掛頭戴草帽袖內拿出短刀向該婦臉上軋傷數處即時逃走該婦當至警務署報告隨時尾追該匪已遠颺無踪矣

設賭被獲 八卦溝二道街住戶劉柏林素無正業長設賭局十三號邀請賭徒廿餘名在家中大推牌九被警察康麗南巡長查知當時調動警士數名在賭場捉獲八名一併帶區未知如何罰辦耳

△安 東▽

有傷風化 新市街市場通一帶曾設有夜間市場遊人如蟻頗稱熱鬧近來一般青年男女多有混入其間飛眼傳情醜態百出實與風化有礙望有管理責者加取締焉

父子互毆 本埠縣前街住戶孫某年五十餘歲其子年二十許於日昨不知何故父子互相口角繼而毆打子亦還手經旁觀者詢其原因係爲家庭瑣事但子與父毆不問事體如何未免有乖倫常也

住戶被竊 本埠東坎子中經路分所管內鎭山路住戶韓皋發日昨午十二時許人皆沉睡之際不知由何處流入竊賊竊去皮馬褂及棉袍衣服計十餘件約值現洋百餘元及經察覺賊已逃去當向該管分所報案請求追捕未悉能否弋獲耳

△旅 順▽

開光演戲 三澗堡土城子眞武廟經各會首到處募化重新建築現已工竣擬於陰歷六月初六日唱演大戲以祝落成云

△大 連▽

解犯脫逃 十一日午后零四十五分到連之金福路火車有貔子窩警察署横山巡查押解竊盜犯朱慶義一名年十九歲送交大連檢查局該火車抵沙河口驛停車下客另復開車徐行中將過該站不遠該犯朱某乘機跳下火車向香爐礁方面脫逃解送巡查急令停車下車尾追終未捕住遂急通話大連小崗沙河口各警署請協力緝捕各署接話後派員多名齊赴該地搜查結果仍無踪跡刻間尚在搜索中▲

擬設電燈 大連市外栗家屯及小平島方面近因居住中日人士益見增加電氣會社尙無電燈之設備故該社當局擬於本年內與修目下正搬運材料照現時調查該地需用電燈數須五百盞將來再行漸次增加云▲

半日辦公 關東廳關係大連民政署遞信局法院各警察署及大連市役所皆定本月二十一日起於午前八時辦公正午一律退廳停止辦公云▲

增設電話 沙河口警察署自長山新署長就任以來力圖刷新內容整理各係因事務益見紛忙故特在司法係增設電話一架更在沙河口驛派出所及水源地派出所均設電話一架於十日開始通話云▲

請求保護 西崗遊廓二號徐殿元處有搭住妓女翠蘭年卅四歲於民國十二年被人由山東誘拐來連賣與張蕭恩名下張又轉賣於永善茶園差役于石參迫令爲娼最近又送往哈爾濱販賣該妓自料此生難出苦海遂於十一日投至小崗子警察署泣淚陳情請求保護云

△海 城▽

失而復得 大南門裡公興德雜貨商前在外埠運到雞印肥皂數箱及至站台取貨查看丟失九十餘塊當報告警署請求追尋聞昨已將竊犯捕獲交縣且贓物通知該號具領云

旣旱且澇 本月境內降雨雖有數次然均未沾足田苗菜蔬將有萎枯之虞十三號晨陰雲四佈未幾甘霖沛降約六時許始雲收雨霽一般農夫咸額首稱慶云

毒斃小兒 鶯粟枯萎紛紛拔棄而嚴禁之議又起是以一般煙戶已不作再種之夢然究舉凡籽粳無不遺於田野貧戶以其籽粒可供佐餐之用無不提筐攜籃爭先採取有某姓婦攜其七齡幼子亦在煙田採取煙桃該兒大肆吞嚼而該婦亦未制止卒致吞食過度抵家後毒發而斃查鶯粟之毒盡人皆知何對籽粒竟毫不爲意哉

△騰鰲堡▽

查煙行搶 鎭南前千勾子金煥章種罌粟數畝割烟漿百餘兩日昨突有身服便衣者三人到金某門前詢問汝上幾畝烟稅切實報告若以多報少非帶你進城受罰不可金某聲稱並未少報該三人云你到領我們在院內看看烟漿多少遂領到屋將烟盆抱出該匪將盆端起其二人將手槍掏出嚇日不與動金某呆視匪走方知被搶云

專員調換 縣警察所巡行教練專員胡沛泉蒞任二年對於巡行事務無不盡力日前忽奉警務處調處另委遺缺委王際平接任云

胡匪猖獗 近來青紗障起胡匪聲勢猖獗日昨鎭南某村有胡匪數名擱住行人時有拉縴大車兩輛行人等均被刦由持槍威嚇倒搜翻竟搜去奉洋三四千元始行放去云

大蒜上市 本鎭北界平頂舖一帶土質純黑久種紫皮蒜今已成熟近一二日一般農民負担上市每百斤價可十元內購者頗多云

△通 遼▽

設購地處 京奉路使用民間地皮建築車站後所佔各地現在南大街新闢胡同西邊路南設立京奉鐵路購地處凡佔用民地於昨日派勘丈員帶丈一俟丈竣再分頭二三等地價各自呈領云

夜雨晝晴 通邑前兩次落雨未十分足每十號晚十點鐘霹靂一聲振動人耳已而大雨傾盆次早天晴雲散滿濡壕浪爲近三年來未有之好雨云

△岫 巖▽

煙秋近況 縣境春旱煙苗不甚暢旺致局開割之秋所出煙漿又不滿足一般煙戶大失所望然割煙工價因票紙毛荒每日需小洋十八元逐次降至三元煙漿一兩由小洋卅元降至十一元刻因銷燬証取消更須低價云

物價仍昂 縣街錢法聽外城而卓逐漸和平然各商所售貨物仍然高其價值與錢法不合前經商務王會長招集會董平定一番成件貨價已落就中末落者尙多云

▲大孤山▼

帶隊來孤 安東縣道尹招募森林警察隊王隊長日昨帶兵二百名來孤聞係奉上峯密令特行來孤防堵海口以免共產黨東來擾亂治安兼與聯防隊共同剿滅胡匪云

更換巡長 孤南鹿島村趙蘭亭巡長因與關大隊長發區來孤小住幾日伊之警士王家風在鹿島擅作威福敲詐民財若干被人在警務處呈控經莊邑蒞所長飭查屬實除將王家風斥革外將趙蘭亭巡長調換莊邑充當巡長所遺鹿島巡長一席鄧志輔區官委本區一等警士王某接充云

因勞致疾 駐孤東北陸軍十二營六連趙連長上月在雞冠山與匪接仗數十次雖獲勝利而該連長因扒山越嶺種種奔走以致兩腿部腫病現在孤山醫院調治云

△海 龍▽

割收煙漿 今年各處農民種罌粟者甚多現屆夏季烟桃碩大各家種戶開始割漿每人一日割煙工資計奉洋十八元云

穢物宜禁 現屆夏季瘟疫流行推源其故多由不潔近來各處水溝任意潰棄污穢每當傍晚則見小蟲界界飛舞空際臭氣逼人汚濁難堪負地方責者宜嚴加禁止焉

△北 鎭▽

菓品徵捐 稅捐局于七號張貼菓品稅捐條例規定每百元按章程納捐三元每拾元納捐三角不准勒索云

貨價不落 年前奉票毛荒凡百物價之漲落俱隨現洋爲轉移近日現洋低落奉票提高所有吃食糧米售價悉如往昔毫不低落寔屬不公詢之商舖則云貨物來價昂貴故以貴價出售不知彼一時此一時豈可居奇高抬有治理責者盍平抑焉

自盡不値 本邑燒鍋後西胡同張洛降之次媳閻氏因家庭不和抑値收割煙漿之際該婦遂吞服煙漿若干寖治未愈於七號瞑目其娘家閻某呈控衙案經本縣檢驗畢判令張家買棺盛殮發殯掩埋云

△錦 縣▽

委任稽查 警甲所奉馮県五區所屬警甲分駐各關地方非經確實稽查殊無以明眞相而資獎懲故委曹廣山爲警甲總稽查員分區調查隨時報告以便整頓云

二區剿匪 錦北警察第二區與義縣毗連之處由凌河東竄入胡匪五拾餘名皆着軍服公然綁劫富戶現經北區保甲與當地鄉團聯合追剿匪乃分爲數小股不日諒可以肅淸云

△松山鎭▽

續運賑糧 熱奉吉江四省慈善聯合會自客歲承朱子樵將軍之邀協助山東賑務處募賑糧救濟魯災刧運至災區賑糧五萬餘石委託濟南紅卍字會暨紅十字會查放並由出資出力者推舉代表躬赴災區監視以期實事求是嗣因時局變遷交通梗阻運輪中止却經賑務處錢俊人會辦復請准張漢卿總司令繼續轉運以濟災黎當經錢會辦邀四省慈善會長楊子功交涉長胡瀛洲至長春議決對慈善會存哈賑糧三萬三千石取過營口轉運天津再轉天津德州滄州京津保等災區散放云

代理巡官 錦縣西關警察聯合分駐所巡官王禹臣係張吉督之親屬該巡官以弔張母之喪於日前往奉所內事務暫委劉巡長代理云

日商回錦 錦縣日商月前奉本國命令紛紛遷營口或歸國早誌前報現下時局平靖該日商僑民於前昨兩日紛紛回錦云

霪雨連綿 本鎭由春至今雨水調和靑苗暢茂大有豐年之兆忽於十二日晨陰雲密合細雨淋淋降至十三日晨復又大雨傾盆直降至午後尙未停止雖則與靑苗無害然太多亦未免有水患之災矣

△錦 西▽

更易縣長 縣長劉寅喆蒞任四載對於地方民衆頗稱厚愛本月五號該縣長接到上憲調省另委之命當將署內一切公務整理完善以待交替昨九號新任縣長張建堂前來接替將所有政務接收完畢即日入署云

△義 縣▽

假期補習 縣二校長象教育會長蔡慶軒擬在暑假期內令距校附近各生每日到校溫習已往課業並由敎務主任張馨洲常識敎員田文翰時加訓管以免浮蕩聞於日昨商諸同人均表贊成云

△梨 樹▽

提升巡長 警察隊正兵荒鮮林前在小腰街剿匪極爲出力臂部負傷刻已假滿歸來候隊長查巡出缺以資提升論功行賞默示鼓勵

死灰復燃 久在梨變擾害之悍匪田中九(別號獅子)而者被擊潰散近來靑紗障起該匪在河北某處招集舊部二十餘名以圖再舉望有緝捕責者及早撲滅勿徒使復燃也可

霪雨爲災 入夏以來雨水甚稀頗形亢旱詎近日連朝陰雨河套已有水溢之患高阜處雖無此虞然三五日不放晴雖免房倒屋塌盼雨未幾而又盼晴矣

△開 通▽

教練新規 警甲所昨奉警務處新式教練警甲規程數本由所長即飭巡行教練員參酌採用新式教練以收實效云

注重畝捐 本邑地方公欵處主任許鴻濱以辦理畝捐不得稍有敗衍若徵示寬容則一般農民愈加遲延稍或含混則且希圖豁免故拖延誠眞主義加意整頓對於畝捐頗爲注重云

麵粉跌價 各商家售賣之麵粉均隨大洋爲漲落近因現洋稍見跌價現下每袋售七十元左右云

强索小櫃 昨有張某赴某小舘吃便飯吃完時該小三竟向張索小櫃奉小洋一元張以小櫃給否本屬隨意胡可强索致使兩人口角經人勸解始行了結云

徵收暢旺 稅捐局長毛景仁蒞開以來即抱嚴格主義潔己奉公剔除陋習按月徵收限定比較加以稽查吳禹之高祥閣作事認眞毫無拈不行爲各卡員均能絲毫不苟是以徵收暢旺云

防範病猪 猪肉一項爲食料中一大需要近來猪瘟盛行警察所長爲注重衛生計恐各肉床售賣病猪食之不但有礙衛生且易發生傳染病防令衛生股對於市中售肉者特別注意焉

△寬 甸▽

拉網獲匪 秋果碧村溝裡丁家溝住戶李天祿于去年七月間被天龍帮股匪劉永順號蛟龍者闖往鄉票射一八音穿肋而過幸刀傷該匪始得脫身不料今年夏歷五月三日劉又往鄉李票遂被警察五區巡長李慶芳帶領警察三名馳往竟自拿獲訊明送所云

視察蒞寬 淸鄉視察員程銘三前奉淸鄉總局委令馳赴沿江五縣查視業已蒞寬赴鄉搜查嗣因赴鄉東搜查迄今已越數月昨聞該員復臨本邑以故城裡區巡官等于七日午後約二鐘時接到該員乃赴警所下榻云

罰築崗樓 城裡東街田家床子之子倫打鄰民趙熙家之杏寔並將杏樹攀折一枝趙母詈罵田婦不遜因而掀打赴區理論當經警察中區訊明事寔詞田倫打趙杏妨害他人利益罰令田家床子建築木質崗樓四座以盡義務而充公用云

拐案和解 由左人王喜善携其妻來寬投居陳有謙家嗣被龐殿甲拐赴由左王乃赴縣控陳媒賣業經迭訊判陳給找昨經張寶財等調處俾秋後給王找婦原被兩造已均許可當即備狀請求銷案能否邀允容訪再誌

巨匪落網 白菜地村歡喜嶺下李鳳陽久爲胡匪窩主早已遠近馳名凡打水鴨者無不投此窩藏近聞著名巨匪戰北于今年四月間投往李家求李代爲挂柱以打水鴨李往江沿煙舘竟將林彪子挂上于初二日即搶艙子一拾現洋廿三元六角一搶奉票卅餘張歸來付李巳帶遠颺林站不住赴鋪寶石業已補充鄉團遊擊五區巡長李慶芳帶領警察往拉大網遂將李某拿獲訊明送所究辦云

△通 化▽

糧行日漲 戰事將停現洋充斥本埠雜貨行情亦隨之漸低惟食糧日見價高小米由六百六十元至七百廿元粳米由七百廿元至八百元(以石計)包米每斗須四十多元紅粱甚缺當此青黃不接之際而糧價如此高提凡無領賑資格者將何以度日耶

變通郵路 先是省來郵件由撫順之營盤站下車郵件到通至少須四日現聞於七月一號起改由山城鎭下車足省一日路程凡受件者無不喜形於色云

建築炮台 前任楊子賓知事擬築時曾捐農商二界鉅欵在西關與南江沿等處建築土砲台三座後因不適於用亦即廢棄今郭縣督驗於年前兵匪接仗乃由商界籌集鉅欵作爲建築費採要街外相當地址重修砲台四座興工業已多日台料皆用磚石一俟落成必壯觀瞻云

期豆行低 本縣錢法鬆活得力於四市者居多(一)木市(二)菸麻市(三)豆市(四)山貨市外有新增之大煙市各市中惟以豆市爲大宗收入利益可以均霑本年因時局影響採買期豆之商人客於出資是以期豆至今停頓每石現行僅可賣票十一張尙未見如何定盤云

情虛投江 八日警察過江同舟者有一形迹可疑之人內有一兵識其爲匪人李方然未便造次緝捕因不防其投江自溺順流而南該警兵亦即泅水往追終被警兵擒住立時送案供認如何訪明再誌

新土大賤 大煙當未割之先陳土每兩價在十張以上近日新土有製成者忽然大掉其價每兩僅易票洋二十四元詢其故則日畝捐之籌備工價之催逼衆之地租食費在在需欵不得不賤價出售云

修濬公祠 本縣雖遭災歉而土木工至今未息(一)高分廳之大工程八月即能告竣(二)砲台之工程指日可望落成(三)縣署中校女校圖書舘鎭江樓及被刀匪焚燬之商民房間早已重建或補修一概整齊尙有城墻之稚堞與濬公之祠堂正在鳩工庇材中云

△通江口▽

良莠混雜 通商大埠難不將娼窰設于僻靜地方原爲防耳聞目染風化攸關也本埠娼窰南街與民雜處每日牛鬼蛇神穢言浪語信口流出惹得居民不安近聞左近居民擬據情聲請當局將娼窰于遷僻靜地方不知能邀准否

大興土木 本埠商號凡不鵠把者皆家家獲利多將老門市拆毀另修以壯觀瞻如北街萃豐合德源合源聚合泉興等號均將門市拆除另修洋式門臉大興土木而一接踵興修之家尙不知凡幾本埠商業之興盛即此可見矣

△農安縣▽

愼重衛生 農安警察所長鄭文韶近飭衞生隊長李春督飭隊丁切實查禁街市汚穢並檢查各肉床各飯店所用之肉是否纔便死驢病馬及瘟死豬牛羊等肉或變色或腐臭等情凡檢查如有以上情形者初次遇見即勒令妥爲掩埋勿令臭氣四溢發生傳染時疫倘故意違犯一經查出定即重懲以儆將來而免效尤並傳知商民住戶毋得疏縱猪隻任意遊行街市到處便溺所有染粉豆腐等房汚水豆漿不准任便傾潑各商民門前及左近蓄積糞土灰塵凡有害生等物理宜隨時掃除存貯垃圾箱以俟衛生車到時運送他處以資淸潔云

各認車馬 縣公署前奉軍署電令提車四百輛專送槍彈查農邑城鄉共分九區按區之大小分擔車之多少每區多至四十輛少至卅二三輛每區有自行措辦者有經警察強自提來者凡經警察所捉之車車主莫明赶車無人經區域車主及百家長代雇車夫每名工資奉票五萬四萬三二萬吊者均先支一半其一半車回即給而所捉之車數百輛車馬參差多不一致經警察均改爲五馬駕一車恒有將甲之馬套於乙車互相配搭惟恐旋返車毀馬斃因之預先令城區各百家長秉公估值倘有損壞官家照數給錢原係和平辦法惟所僱車夫多係無業游民及打嗎啡者均不曉經理車馬値此旱天塵土紛飛駕車之馬乏水缺食何能照常拉套稍爲遲慢鞭打立至因之途中驟馬死者甚夥復經警察又捉全車馬數十輛以資替換近日已陸續返回缺車少馬屆出迭見以故四鄉農民紛紛來城認領而缺車少馬多半被人盜賣要少給車夫工資將來終不免訴訟焉

△賓 縣▽

動蠻肇禍 賓縣北門外某燒鍋財東陳福從十日午前有張善濱者至該號廚房探訪朋友說話畢行至前門被陳福從質問汝何不知會一聲擅入後院太無道理張言我進去時汝何不攔阻双方因此口角陳竟嚇令動武將張某左肋打傷幷有刀傷一處遂均被警察捕去云

計不得售 東街住戶苑某今春價買鄉間王姓活人妻爲室因該婦因不安於室是以出賣歸苑某後仍然故態復萌因苑某外出該婦乃將以前情人招來以縝舊好孰料苑某由外歸家正碰王姓在伊家熬煙苑某情實難甘立即動武即將王某提跑該婦後使毒計將大煙一塊栽於其夫身上唆人報告將其夫拏去押辦該婦以爲可以爲所欲爲豈知被檢察員王君開庭審訊苑某供出眞相始知內中定有隱情退庭後王乃親至苑家詳細偵查始得其中機密幷取得房東証結苑某含冤得伸云

△拜 泉▽

丟失少女 本月五日在官店門首有一老嫗步屢猖狂神色驚慌日中喊大了頭日叫且走詢其事故據云係鄉下農婦攜女赴街串親正行間不悉何時將女丟失無踪云云按其女年已破瓜知識已備焉有迷路失踪之理兒有伊母跟隨究不知果係迷路歟抑私奔歟此種情節實難揣測云

瀆職判罪 五區一分所巡官楊銘齋掯作威福武斷鄉愚凡農民稍有衝突該巡官竟私立堂隨便法罰並以大言威嚇每與人言吾在是職係承命而來大小訟事皆勿庸報送令我便宜行事勿論鄉紳巨戶必須先行假詞拿問加以重懲方足以振官威等語因此一般懦弱鄉民俱畏其勢逆來更肆無忌憚竟勒贓七十餘萬轄境鄉農不堪其虐始結合廿餘戶聯名在縣控告監督洞悉眞情拘該巡官到案研審當經兩造對質該犯始則抵賴後經鑿亦供認勒贓受賄托故殃民等情不諱監督見事屬實即按警察官吏犯贓治罪法判處三等有期徒刑四年云

△靑 岡▽

取消包徵 靑岡牲畜屠宰兩稅向由徵收局徵收自本月一月一日起歸商人陳韻久包辦現在財政廳以爲招商包辦稅收前途毫無起色茲擬定由十七年度(七月一日)起實行收回仍歸征收局按照稅額征收取消包徵通令業經發表多日本縣包徵處已遵照取消云

糧價低落 旬日以前小米每斗市錢六百五六十吊賣主少而買主多小麥每斗八百五十吊一般缺食之戶幾呈不安之象近數日雨暢時若禾稼日茂市上售米麥者漸多米價竟落至五百二三十吊麥價落至七百四五十吊前後不過半月而狀況之懸殊若是豐歉之關係豈可忽哉

演戲酬神 前者旱象已成田苗枯萎因之四鄉農民祈求甘霖本縣靖監督會率同農商會及各界首領等在城內關岳廟祈禱善堂理門公所各領正承辦等復聯絡商民在市中遊行求雨迨上月杪果然大雨時行及在雨水充足田苗暢旺因而合議籌備祭品以報神惠復演戲六天用答神庥業於月之二日開始演唱所有戲價由農商會以及善堂分擔云

△泰 來▽

收歸官辦 本縣居宰徵收所於七月一號奉省令取銷仍歸收局辦理裁去若干人員省却許多經費是亦理財之道耳

刦匪緝獲 近聞蒙人乘洮昂路車往哥哥廟參拜活佛者至白城子下車走出十數里遇一胡匪手持小鎗將蒙人威嚇被劫之蒙人計五十餘名刦錢一萬餘吊上火車來泰一齊下車蒙人之一人亦上火車來泰被刦者跑到蒙局招呼蒙兵數名將胡匪孟某一名拿獲帶到蒙局不知如何法辦云

犯人自刎 本縣五區保董李某獲得而生可疑之孫某一名在保拘留尙未送案孫某稱出外便溺看守者一時疎忽該犯竟在廁所用剃頭刀割斷咽喉而死保董即時報案經承審前往勘驗尙未定讞本月八號監督由省回泰提親孫某擱路賊究不知監督將如何判斷耳

△呼 蘭▽

醫學招生 呼蘭中醫學社本年暑假後擬添新生壹級學額六十名年齡由十五歲至卅歲爲合格現已招生云

△蘭 西▽

所長調任 蘭西縣警察所長張子瑜於本年六月上旬奉令與靑岡所長張曉峯互相對調張氏奉令後即趕速辦理交代及六月廿五日新任張所長來蘭履新對於警兵軍紀風紀力加整飭復奉警務處令所有各縣又警察官餉項由七月一日起增加一倍經張氏如此整頓將來警務當大有起色云

△双陽鎭▽

因傷斃命 雙陽鎭北屯利字三甲十九井住戶劉振家之工人忽然變瘋持去槍四枝射擊主客報警追擊變誌前報擊傷客人當即請北街劉寶武醫官治療延至四日斃命經依安設治員勘驗並未了結現已盛殮待家人來時核奪云

汽車停駛 本鎭每日開往依安林甸小蒿子拜泉安達站等處之滙車甚夥故一般旅客均稱便利不料近日大雨連綿道路泥濘每日開往之滙車已停駛多日矣

大石▷
安▷
金福▷
奉京▷
四洮▷
吉長▷
東省▷
長春合▷

滋血殖肉
補葡萄酒

赤玉牌葡萄酒

飲用赤玉最初之作用在胃因赤玉之絕大營養素唯有能增胃液之分泌完全推行消化力故每食前飲赤玉實爲切要者也

C 102

註冊商標

專治痢疾腹痛胃氣腸癥靈藥

健胃固腸丸

藥價
貳拾錢・參拾錢
五拾錢・壹圓
貳圓・參圓
五圓・拾圓

本藥專治紅白痢疾霍亂痧疫過食過飲消化不良中暑冷寢時候瘴氣腹痛下痢等症

胃弱之人每食後服用五六丸則補助消化且能豫防一切痢疾

◎近有無恥之徒假冒本堂商標魚目混珠賜顧貴客請認明本牌庶不致悞

經售處

奉天 井上誠昌堂
同 佐藤廣濟堂
同 大德生藥房
同 歐美藥房
同 五洲藥房
同 中西藥房
同 文雅齋藥房
同 永年西藥房
同 同仁醫院
同 中國藥房
遼陽 義和堂藥房
同 東英藥房
同 興華藥房
同 天福堂藥房
同 大和與藥房
同 成春堂藥房

遼陽 永春藥房
同 榮德堂藥房
鐵嶺 義和堂藥房
同 福壽藥房
同 濟民仁術藥房
同 和發久藥房
同 仁濟醫院
同 宏壽藥房
撫順 大東藥房
同 濟生堂藥房
同 望月好濟堂
鞍山 同仁堂藥房
同 荒尾藥房
四平街 和發瑞藥房
同 回生堂藥房
開原 東亞藥房

開原 世界藥房
通化縣 積盛興藥房
本溪湖 多久島藥房
安東縣 井上誠昌堂
同 一木藥房
同 福興堂藥房
同 瑞祥堂藥房
同 東益增遠藥房
鄭家屯 東英藥房
同 和發義藥房
大連 井上誠昌堂
同 東瀛藥房
同 華泰藥房
同 華西藥房
同 回春藥房
同 德記藥房

大連 同記藥房
同 康德記藥房
同 華美藥房
同 同春堂藥房
同 德興藥房
同 志義成藥房
同 廣生堂藥房
同 天和藥房
同 中興藥房
同 同德藥房
同 衛生藥房
同 德生堂藥房
長春 中西藥房
同 錦和慶藥房
同 泰和祥藥房
同 福華西藥房

長春 德長源藥房
同 大和堂藥房
哈爾賓 長壽堂藥房
同 井上藥商行
同 寶球藥房
同 泰華西藥房
同 中西藥房
同 寶安藥房
同 衛生藥房
同 福壽藥房
同 泰東藥房
同 東北藥房
同 世界藥房
同 廣濟藥房
同 和發魁藥房

發售處 大阪市東區伏見町 合資會社 谷回春堂大藥房

總經理 大連市 賣藥株式會社

最高

御贈答

所有優點尤稱便利化粧箱！

純國德式

又呢恩啤酒

天然鑛泉

三ツ矢汽水
三ツ矢列毛拉
三ツ矢平野水

最爲合格之贈答品務請利用爲盼

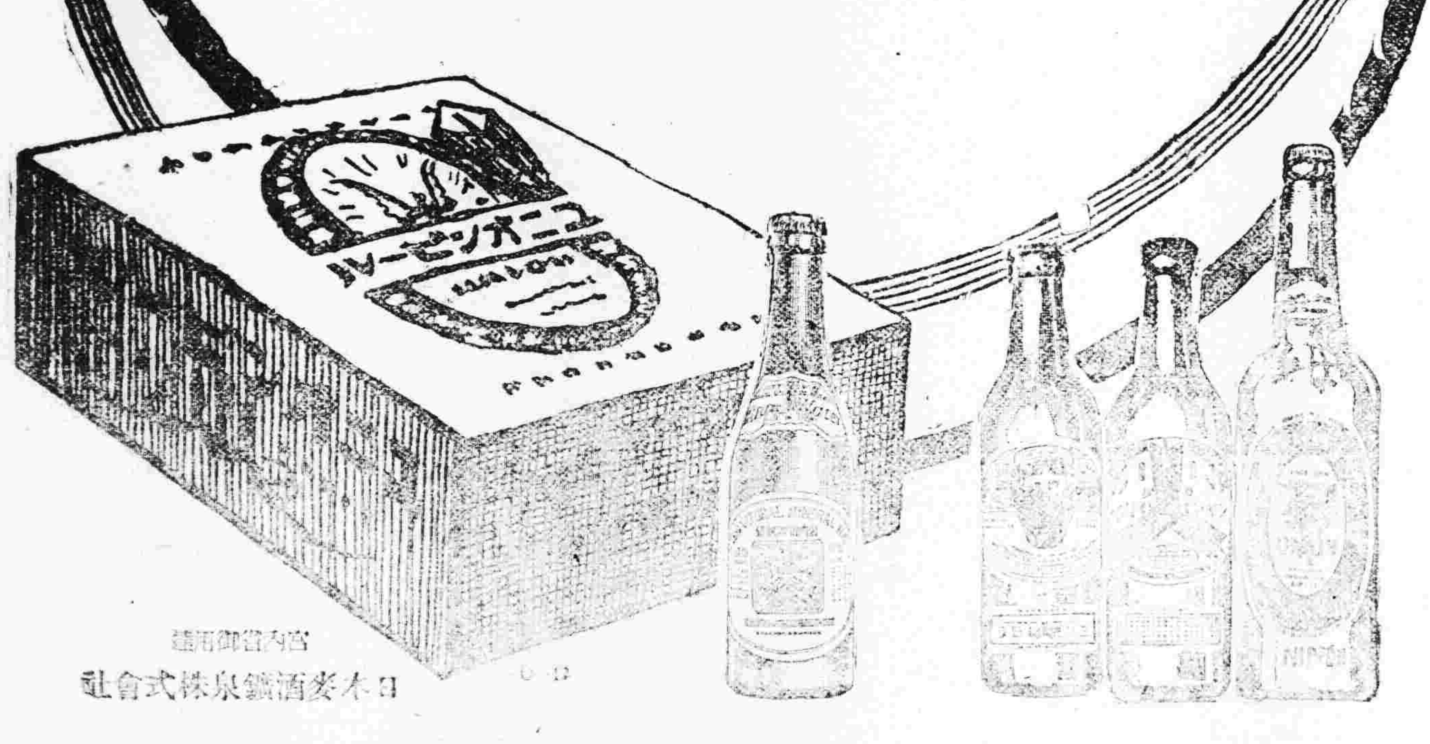

宮内省御用達
日本麥酒鑛泉株式會社

皮膚病各疾

亞斯達

必治之新藥

疥癬、頑癬、陰囊濕疹、慢性濕疹、白癬、胎毒瘡、頭瘡汗疱、肛門瘡、瘙痒症、其他一般寄生性皮膚疾患凡有此症者一用該藥趕速攢入到患部將所有皮膚上所寄生菌一切俾至死滅隻影無跡一搽該藥少量於患部怪痒立當一掃並無副作用而以少量完全達到專治之日的

發售處 大阪・東京 丹平商會藥房

總經理處 大連 賣藥會社

代售處

奉天 大德生藥房
同 歐美藥房
同 五洲藥房
同 中西藥房
遼陽 義和堂藥房
同 東英藥房
同 興華藥房
同 天福堂藥房
同 大和興藥房
同 成春堂藥房
鐵嶺 義和堂西號
同 福壽藥房
營口 興亞藥房
同 泰東藥房
同 保興長藥房
同 中西藥房
同 義和謙豐記
同 義興成條記
同 裕泰和藥房
大石橋 長生堂藥房
同 衛生堂藥房
海城 華西藥房
同 和發福藥房
大連 華泰藥房
同 華西藥房
同 同春藥房
同 德記藥房
同 同記藥房
同 康德記藥房
安東縣 福興堂藥房
同 瑞祥泰藥房
長春 中西藥房
同 錦和發藥房
同 泰和祥藥房
吉林 五洲藥房
同 中西藥房
同 泰華西藥房

同 林盛堂藥房
同 森泰號藥房
拜泉縣 中西藥房
富錦縣 永濟藥房
哈爾賓 長壽堂藥房
同 寶球藥房
同 泰華西藥房
[illegible]縣 天豐恒藥房
同 興記藥房
同 天興恒藥房
同 久逸長藥房
齊齊哈爾 富山堂藥房
大黑河 宮崎藥房
同 大同藥房
望奎縣 天和長藥房
拉哈站 華英藥房
安達站 衛生藥房
公主嶺 大口藥房
同 東亞藥房
四平街 和發瑞藥房
同 同生堂藥房
同 公茂堂藥房
開原 東亞藥房
[illegible]

神皋雜俎

歡迎投稿

小說

柳枝（一四〇）（小天）

方纔我聽得京裡來人所說。段總理家裡的花鐵欄干和安樂大椅。都被軍隊拆抬出去。我問那個人說。是那師軍隊。」這位老百姓答道。「那師軍隊。我可看不清楚。」反正不是邊防軍。抄家抄的很激烈。這幾個一抬。那幾個一挑。都往車站上走去。街中牆上。已經貼了告示。大意是說通緝安福派禍首。我認識字兒無多。只見前門車站上。掛了不少像片。內中我僅認得徐樹錚其餘的。都穿洋服。我可不曉得了。這人是正定府的。從京漢線火車不通。就住在安定門裡鳳舞樓首飾鋪裡。這回可算火車開通。他纔到這兒下車。探望親戚。照他所說。你老看一看。是不是都想發財的來頭。胎不管兵。土匪不是奉命。拆花鐵欄干。這種現像。我年紀小。就未聽說過。「常言說的好。國實流通。慢說是國務總理的東西。就是宣統帝的東西。都得給袁世凱使用使用。」拏他一扇兩扇花鐵欄干。並不值幾何。」他老人家。若有出山的一日。還許打個銅的。造個金的。把那上面像西太后的銅椅子似的。滿鑲上景泰藍。只說從此以後。凡事都得照我話來。老頭兒說道。老弟喫點兒什麼。兵士說道。我打算喫點兒過水麪條。有芝麻醬沒有。老頭兒說道。有有。兵士說道。麪兒不用給我現下鍋。碗裡擱的。上面若是沒有蒼蠅糞兒。用井水過一過。給我拏兩瓣蒜來。蔴醬裡多擱點兒鹹鹽。也就可以了。老頭兒說道。麪全是新出鍋。都沒有蒼蠅糞。」我再爲你過一過涼水好了。」說罷走過去。用水擺擺。同頭向李春說道。李先生。「這麪不是用麪杖趕壓的。是我用手摔拔的。」柔軟極了。」李春說道。陳老伯。眞有手藝。我在河南喫麪。全是細條。就彷彿線兒似的。「看你老做的眞乾淨。兵士接着說道。啊。長沙麫子。作一手好的皮麪條。長沙府的飯館子。比保定城館子都多。像魚塘街的天樂居。那娘街的宴嘉賓。都賣竹筍雞絲麪。條兒好似馬蘭花的葉子。薄而且長。有滋有味。清香極了。可惜我們在那兒駐防不久。吳子玉司令就班師北上。到現在我還想長沙的麪條兒。吳司令在長沙好喫兩種東西。一樣是眞人街提來樓的白酒。一樣是走馬樓曲園的麪條。他雖有隨營廚子。也要自己出去喫去。（未完）

故鄉（續）（翟文博）

當我回奉的那天。我早早起來了。正在早餐的當兒。忽聽到東院的多人痛哭聲。和數人叫喊聲。我急忙放下飯碗。跑到牆下去聽。聽得一個青年的男子哭着道。「老叔啊！老叔啊！可憐可憐我們這一羣孤子吧！我們已經沒有了父親！還必要使我們沒有母親嗎？街房鄰里還能照看照看我們這樣孤兒寡婦。咱們是家庭骨肉。你怎必要使我母親生氣呢？不肯出錢還罷了。怎麼我在暗中出錢。你老還不肯担個名義呢？老叔啊！老叔啊！可憐可憐我們這一羣孤子吧？」

「什麼叫作可憐？你父親的私債你母親應當自己去還。生氣？算她好受生。」這是那個青年的叔父所喊的。

那個青年的母親也哭的喊道「私債？誰的私債？債是在伙中欠的。自然應當兩家同償。還要讓我們虧？看着我們餓死好？我們已經照你們差的多啊！」

在這些聲音裏。還參着那個青年的弟妹哭泣聲。我聽到這裏。仍然沒有明白怎麼一回事？然而我的心靈。確替一方面抱着不平。以後的聲音低小了。簡直一句話我都聽不明白了。

原來生氣這家姓商。哭着的青年便是商老二。他父親的精明和藹。是人所共知的。聽說他父親反抗了多次分家。終久沒有辦到。因此積鬱成疾。遂一命嗚呼了。他父親死後。他母親領着他們節儉度日。但是因爲人口衆多。所以總不若他叔父過得充裕。

後來我祖父由商家回來。我乃向他詢問。我祖父說道。「當他們在伙中的時節。欠下了老葛家十五元現洋。當他們分家的時候。曾說明眼上所有的債務。都由商老二的父親担負。若是眼上沒有。便得兩家同償。此欵正也是眼上沒有的。所以商老二的母親主張同償的辦法。但是商老二的叔父以爲眼上的一百零五吊便是那十五元現洋。所以他必要商老二的母親獨償。眼上的一百零五吊。確早已還過了。可是這筆十五元現洋。老萬家正想討要。商老二怕他母親和他叔父生氣。前天晚上和他叔父密商了許久。他要求他叔父暫時把這債務同償了。在一個月以裡他一定把他叔父所出的半數暗中還他叔父。他叔父本已應允了。乃今天論起這件事體來。也不知他叔父因爲什麼？竟忽然又不承認同償了。商老二知道他的計劃失敗。又不免使他寡婦母親生氣。所以他便哭起來。他的母親弟妹等也都是因爲此事而哭泣。」我聽到這裡。心中氣滿了。但是人家的事體又不便評論是非。所以我同到屋裏悶悶着去了。

「不早了！快走吧！人家的事情。與你有什麼關係呢。眞混！」這是我母親催我起程的話。她雖然如此的催迫我。可是她的惜別心情。確已在顏面上露出。

起程了。舉步了。我的六歲幼弟。忽然抱着我的腿痛哭起來。他口裏不很清楚的說道。「別走啊！你走以後。媽媽又要想你啊！」這一番天眞的哀話。實使我心疼難忍。但是我受金錢的驅使。又怎敢聽從他的話呢？

拾七。七。拾一。奉天電報總局

筆記

▲文藝叢考再編（陶明濬）

宗經

或謂譏刺之在人。有何關係。非如刑法之加於身。痛苦慘怛。令人畏之儘懼也。而春秋以之爲指。不幾無一毫之效哉。曰不然。人之所以爲人者。以其好名也。禽獸所以爲禽獸者。以其不知好名也。惟其不好名。故爭奪相殺。出於天性。非理所可喻。非義所可勉。人得而食其肉。寢處其皮。皆由於自取也。人之所以異於彼。豈但以形體之殊。二足而倮而已。良以其本性之善。性情之和。可以進之於道。明之以理。化之以仁。董之以義也。人之恆性。未有不好名者。即未有不可進之於善者。和順以寂寞。質眞而素樸。閑靜而不躁。人性之所長也。其言略而循理。其行俛而順情。則人之所以爲人。可以名敎敎之。惟其好之也。以異於彼。因其所好而敎之。則未有不入者。其好名者。則以名劫之。凡事之有益於名者。未嘗無害。商人廿之若飴者。以名之可樂。雖害有所不避也。凡事之有損於名者。未必無利。而人避之若讎者。以名敎之可畏。不敢一毫干犯之。爲萬世之罪人也。其機如此。

夫名敎之可貴。關係之重如此。爲之人也。舍之禽獸也。古人振倡之。振起之。猶恐人不信從。而信從之。不固且久也。春秋功譏刺之所問。何爲也哉。爲名敎而已矣。不然。奸佞已死。其事可知。而猶譏之剌令。何所爲乎。何所益乎。此不過立名敎之大防所已。奸佞已死。言取其名。而正之曰奸佞。使人懼然於名之美惡。至死亦無所逃。孝子慈孫。百世不能改。所惡有甚於死者。正此類之謂。有識之士。安得不惕惕然戒之乎。且譏刺古之奸佞。於古之人。關係尚少也。其關係乃在於今之人。今人有類似奸邪。而其行未露。其跡未著者。方猛於爲不善。而不知禁忌。一得春秋之說。見其譏刺古人。正不啻譏刺於我。我又何苦而爲不善者。息人之邪心。覺人之沉迷。名敎之功。顧不大哉。未可忽視也。

談叢

▲黃祟（塞上野人）

余契友魏子宇君。由左歷城人。新由籍歸來。日昨往訪。談及在其新置住宅一所。爲當邑富紳周某故居。院落寬廣。房僅七楹。四圍滿植花卉菓木。如桃。梨。杏。李。海棠。花紅。蘋菓等樹。無不盡有。每居炎夏勝暑之時。方顯別有興趣。雖居繁華城市之內。無異避暑。清幽山林之間。該城富室雖多。宅第如斯佈置者殊鮮。周某之頭腦新頴。於是可見。院落而積既大。又且樹木叢雜。黃巢鼠穴。致不能無。周、因經濟頗感困難。迫不得已。遂將此房全部售與魏君。立契之日。周告以是院多黃鼠。然彼此各不相害。當無異說。余友係富有知識者。對狐黃之說。向不深信。聆悉之下。毫未介意。越日周某他徙。此房當交魏家接收。魏君遂攜其六齡之公子前往。一則傾孩玩耍。二則藉以看房。至則於各屋遍視一週。及到廚室。見牆角貼紅紙一方。臨近觀之。上書供奉黃仙太爺之位。魏君凝目注視。思除去之。小孩本便溺無常。適於此際。就地洒尿一泡。因另僱有看房之人。晌午牽子歸家。晚飯後。小孩無故哭笑失常。舉家驚駭。魏君椿萱並茂。視孫猶如貴寶奇珍。親狀尤爲慌急。以爲驚吓所致。殷詢晝間所遇。魏君婉答。兒雖午前曾帶他到新房。渠玩戲甚歡。亦未遇見奇怪物件。焉能吓着。召醫到廚房倘就地洒尿一泡等云。診之。言無實病。但仍時哭時笑。乳水不食。婦人多迷信鬼神。主張接一巫來。魏君初尙阻攔。及見慈親主張甚力。遂不敢堅決違悖。看香畢。巫言。因無故得罪黃仙。黃仙兒怪。不容此子。我們大仙爺有好生之德。又承病主家懇求。以將黃仙勸好。只要你們備辦祭品、到黃仙位前。上供請罪。便歸了事。並可保爾合家平安。魏老太太。盼孫速愈。一一首肯。兒果不啼。若不勝靈應者。旋後安然睡去。舉家轉憂爲喜。翌日依巫言。備有酒醴蔬饌之儀。到黃仙位前。焚香謝罪。此兒亦玩耍如常矣。魏君完不以此事爲然。意在狐黃雖有。亦不過走獸之一種。焉能有左右人生疾病禍福之術。神鬼之說。尚且渺然無據。邪魔之說。豈不更屬謬誕。純以兒哭非黃所能使。兒不哭亦非黃所能止。五內總不甘服。但因係慈親所主張者。又且已往之事。遂亦不復再生非議。而心中仍戚戚焉。越數日。擇妥良辰。遷入新宅。闔家人等。無不先到黃仙位前祈禱。魏君爲極端反對者。致不能盲從。遷居數日。平寧如常。並無稍異。偶一日拂曉。魏君猶睡已醒。尙未起床。聞窗外似有人以手撓窗紙者。響聲甚爲。問之不應。遣其夫人披衣出外視之。一毫無所見。返室復響。如是者三四次。魏君怒極火發。擬親自去看。不意起時。身上如壓盤石。不能稍動。然心內明白。口亦能言。召其夫人扶之。重若千斤。亦不稍動。旋覺重不能扭。遍體汗流。心愈急。火愈大。兩目交迸。其夫人覩狀甚爲着急。婦人迷信甚深。言必係夫平素不信有神有仙。故大仙顯聖。特對夫加以警告。魏君初甚不以然。及越兩小時。週身沉重難担。又且妻室極力勸說。渠遂被軟化了。在被窩裡祈禱道。我因年幼無知。多有冒犯之處。故大仙顯聖警告弟子。若果大仙有靈。請即時收去法術。令弟子起來。」此後必虔誠供奉。如不能令我即時能起。必我仲病。非仙術能制我如此。則弟子對仙家仍不敢信仰矣。言迄週身如去千斤之担。清爽如常。翻身而起。由是闔家尤信大仙之靈。朋禮供奉。更爲虔護。魏君以一言出口。駟馬難追。不得不虛與委蛇。勉強亦行一三鞠躬禮。遂歸渡事。及吾友往長。日昨往謁。濶別兩月。一旦晤面。頗極親密。並詳述此事。亦足徵知已者無話不說也。近年狐黃祟人之說。會見疊出。報紙上亦屢有記載。此又一則焉。

民國十七年五月八號寄於長春

別錄

▲生遇小言（田興陸）

一進乎情誼

進乎之義。務其最感覺之性能。貴具新一之精神。因陳其情誼。而論調之。

常人之情。與所行爲。功益於時事者。固不乏人。而其通病之過。在於存俗。夫通俗習慣。順自然之勢事。殆係曹通之人。同情所必然。至以習慣存俗。其美作抑象。善益於世道人情者。雖其多數。唯存俗惡腐習慣。無益於人情者。固大有其事實行爲所在。惟所惡者。不審習俗之是非。沿習惡慣。至影響平民無形中。受若大之苦惱。和身分的限制。實則。剝奪平民自然人情權力也。是故不知事理之厚。無明素質之源。因以習俗之人。其所行爲爲。以事物狀態。呈見於耳目者。爲習俗定則。其至惡者。如妄分貴賤。循加禮貌。强別高庳是矣。是此現象行爲之所以。不外乎身分與權義關係所發生。大抵一國家團體或一地方團體。旅行其統治權。及各政務權力。總以達其周滿目的。及能力爲已足。而其中職事上下和身分階級。從出矣。但除軍事對敵。無分時日。爲行動其能力。則其中履階之身分。和服制服從。爲正當之軌外。其他如各政務之階級身分。及商賈農工之富戶。則其中職事其下者。或爲役使者。則各端之關係。自然身分階級。限制。而受限制者。和職事其上者。以故習俗所流。無論爲公務。或休暇時。而職事其上者。對於其下者。自高其價。作威嚴狀態。非徒自足。以此。職事下者。或爲役使者。於公務時間。各執其職務。如此兩端相對行爲。乃盡個人之義務。爲當然之事。其他非公務時間。而職事上者。行身分權力。自作威儀。豈不使職事於下者之自由也。至以進平情宜之人。則反是。其生遇之前途觀。任公務之長末。職事之上下。當根據自然定宜之限度。其限度云者。何。即當公務時。不過分明所職事。應盡應行之權義。爲完足所事也。如分配允當時間。爲公務之時間。非公務時間。則銷其一切權力。和身分關係。」爲合宜。但此限度而生也。以余觀之。爲自然開濟之事務。以舊俗之人視之。不賤人。則已無加尊。不混淆時間。則身分者。不足貴。故余爲之限度。爲收縮其職事上者。之妄威爾。所謂妄威者。譬如一家主身分。或職事以上之身分人格。對於傭役。或職事其下之人格。非於時間職任公務時內。行身分權威。或强爭禮貌。不界定公暇時間。即妄威也。以此於非職任公務時間。可銷視其權力。此即其限度也。（未完）

本社徵求金石文字啓事

品啓者。竊謂搜羅金石。保存古物。爲近世專門之科學。亦人類文明之事業。顧個人之精力有限。而碑碣之發見無窮。加以各項費用。豈區區個人之力所能任哉。本社志在文化。尤樂保存古物。年來有古蹟遺聞之徵求。已出版兩次。今更別立簡章。擬行徵求東三省金石文字。竊爲於書。以公同好。東省古碑碣。雖不及魯豫秦晉之富。然年來發見。如好大王碑。元畏造像。毋丘儉紀功碑。皆爲奇特之品。搜訪尋覓。端在好奇之士。且東北史蹟。載籍有徵。可以共證。豈僅韓陵片石。今將簡章列後。幸賜援助。

一、徵求範圍。限於東三省各地方。
二、凡寄贈拓片。至少須寄五枚。
三、須詳記所在地點。及如何發見。
四、一切紙墨及各項費用。由本社担任之。其有不易捶拓者。請隨函本社。當派人前往拓取。
五、各項金石文字。不問朝代。一律徵求。但近代諛墓俗碑。無關歷史掌故者。勿寄。
六、如有收藏舊拓。及金石原物。欲出讓者。本社亦願備價收買。如不肯寄贈讓賣。俟本社攝影製版後。依然敬謹奉還。
七、股不限日期。擬所投寄。登報發表。

各地行市（商業通信社電稿）七月十四日

△各地電報

倫敦銀塊	二七片一六分三
紐約銀塊	五九仙八分一
美棉	○圓八十錢（跌）
上海匯水買	七一兩四分一
上海匯水賣	七一兩八分一
大連匯申	七一兩三○
上海標金	三四六兩九

△奉天取引所

●金票對小洋　七月二十八日限

	前場	後場
寄	二四○.○○	—
引	二三○.○○	—
高	二四三.○○	—
低	二二一.○○	—
成交額	一○○万	—
現物	二二八.○○	二一三○○○

△大連取引所

●鈔票對金票

	前場	後場
現物	一○○三.○○	一○○六.○○
近期寄	一○○六.○○	一○○六.三○
引	—	—
遠期寄	一○○五.○○	—
引	—	—

●大豆（鈔建）

	前場（寄）	後場（寄）
七月限	六.三九	六.三六
八月限	六.四四	六.四一
九月限	六.四五	六.四一
十月限	六.一九	六.一六

●豆餅（鈔建）

	前場（寄）	後場（寄）
七月限	二.○一○	一.九八○
八月限	一.九八○	一.九○
九月限	—	—
十月限	—	—

●豆油（鈔建）

	前場（寄）	後場（寄）
七月限	一八.四五	一八.三五
十月限	—	—

●高粱（鈔建）

	前場（寄）	後場（寄）
七月限	三.三九	三.四三
八月限	三.五三	三.五三
九月限	三.五三	三.五四
十月限	三.四九	三.四九

△開原錢鈔

●金票對小洋

	前場	後場
現物	二三五.○○	二二五.○○
明日	二一七.五○	二三五.○○
渡	二二七.五○	—

●銀對小洋

	前場	後場
現物	二四○.○○	二三五.○○
明日	二二五.○○	二四一.○○
	二三五.○○	—

△開原取引所

●大豆（奉小洋建）

	前場（寄）	後場（寄）
八月限	二四○.○○	二四一.三○
九月限	—	—

●高粱（奉小洋建）

	前場（寄）	後場（寄）
八月限	—	—
九月限	—	—

△公主嶺取引所

●大豆（奉小洋建）

	前場（寄）	後場（寄）
八月限	—	四一.四○
九月限	—	—
十月限	—	—

●高粱（奉小洋建）

	前場（寄）	後場（寄）
七月限	—	—
八月限	—	—
九月限	—	—

△長春特產

●大豆（鈔票建）

	前場（寄）	後場（寄）
八月限	—	—
九月限	—	—
十月限	—	—

●高粱（鈔票建）

	前場（寄）	後場（寄）
八月限	—	—
九月限	—	—
十月限	—	—

△哈爾濱特產

●大豆（哈大洋建）

	前場（寄）	後場（寄）
八月限	—	一.七○
九月限	一.六六	一.七七
十月限	一.七三	—

●小麥（哈大洋建）

	前場（寄）	後場（寄）
八月限	—	—
九月限	—	一.七○五
十月限	一.六七	—

△大阪三品

	前場	後場
七月限	二四二.三○	二四二.九○
八月限	二四三.七○	二四四.九○
九月限	二四五.一○	二四五.三○
十月限	二四五.八○	二四五.五○
十一月限	二四五.三○	二四五.○○
十二月限	二四五.三○	二四五.四○
一月限	二四五.一○	二四六.一○

△大阪綿絲布現物價

藍C	七圓九○
軍人	一○圓一○
双童	六圓三○
白羊	二圓八五
鵝鳥	七圓九○
扇面	二三九圓○○
福助	二四六圓○○

減價出售

訂減價出售辦法即欲一同購買二三兩卷者該書可減價一半兩本共計價收現洋壹圓外埠購者則收郵費一角其以郵票代價者亦可惟吉黑境內專用郵票不能行使於奉天者均一律拒絕書存無多深望及時購買是幸

盛京時報社

糧行市

花小豆	四十五元○○角○○分
吉豆	二十一元○○角○○分
合豆	二十九元○○角○○分
蘇豆	三十二元○○角○○分
稻子	二十四元○○角○○分
大麥	二十五元○○角○○分
小麥	三十三元○○角○○分
高粱	二十二元○○角○○分
包米	二十七元○○角○○分

金銀市

現小洋每元換小洋……
天津中交票每元換小洋……
哈爾濱現洋每元換小洋……
金票每元換小洋……

象

今日豫測　南風陰或時降雨

滿鐵

大連開 周水子 金州 普蘭店 瓦房店 熊岳城 大石橋 海城 湯崗子 鞍山 遼陽 蘇家屯 奉天到

奉天開 鐵嶺 開原 昌圖 四平街 公主嶺 長春到

長春開 公主嶺 四平街 昌圖 開原 鐵嶺 奉天到

奉天開 蘇家屯 遼陽 鞍山 湯崗子 海城 大石橋 熊岳城 瓦房店 普蘭店 金州 周水子 大連到

切到用郵票之通信教授

財團法人 **電機學校** 校外生大募集

校外生部＝＝講習生部＝＝豫科・本科・本科（各科皆許可隨時入學 規則函索即寄）

東京神田錦町 振替東京一三一八四

苦心二十年之結晶品 標準電氣講義錄（全卷刷了）本校獨得着色立體寫眞 若應用之雖複雜裝置亦如手取勢

奉天大東關 **大東醫院**

入院隨時應需

院長 森川千丈 前在日本紅十字會病院勤務

醫員 章琴詩

電話二三四六番 中二五二號

君如敷用第威德痔瘡膏必能

◎君患痔瘡否 ◎君患脫肛否 ◎君因患痔瘡而坐臥不安大便時痛楚否 ◎君覺痔癢難忍否 ◎君大便時流血否

痔瘡痊愈奇癢消除
脫肛平復流血頓止
坐臥如常大便不痛

營口 源來盛洋行 東三省獨家經理

婚娶之後如何可得喜樂

夫婦既婚之後性情和諧爲幸福之秘訣欲保男女之間長久不惱怒無脾氣乃是平肝爲最要緊腸胃有序則性情和順矣紅色清導丸對於平肝並無他藥可能駕乎其上乃是徵利平肝潤腸之妙品也功力出自天然服之腸胃肝經均有序矣山東青島一等郵局文案范芭生先生來書云鄙人服用紅色清導丸非但治愈頭痛四暈痔瘡等症並且療治內子眼痛眼珠生翳及眼角紅爛肝火沖動等患鄙人與內子屢試屢驗誠良劑也韋廉士紅色清導丸凡經售西藥者均有出售或直寄郵大洋六角至上海四川路六十號韋廉士醫生藥局原班郵奉一瓶每六瓶大洋三元郵力在內收用郵票

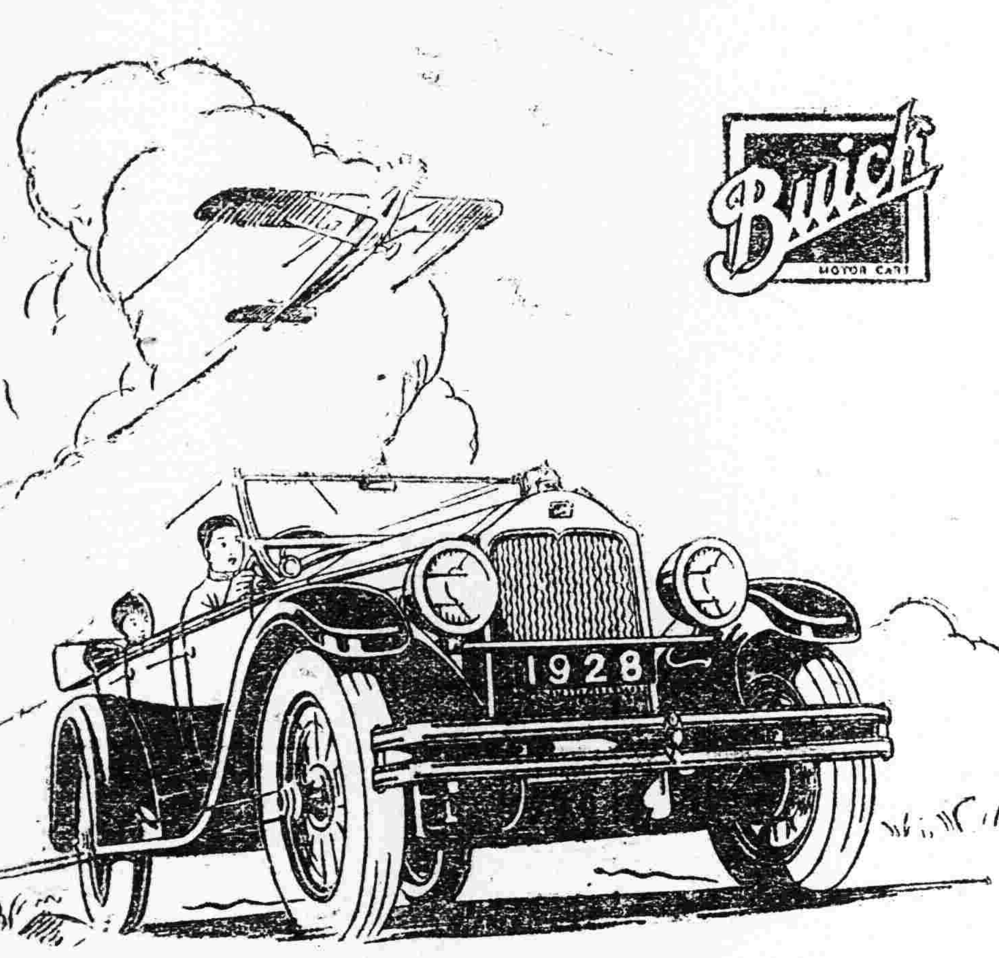

空中陸地 處處佔優勝之 別克式「汽門在缸頭」引擎

名聞全球之飛行家林柏 梅德蘭 張伯倫與貝特所乘飛機之引擎均爲汽門在缸頭式故能扶搖直上作破天荒之大飛行

過去之十二年中每次汽車行駛競賽加入之汽車與奪得錦標者幾無不裝有汽門在缸頭式之引擎

別克汽車之著名亦因用汽門在缸頭式之引擎因其機力比任何他種同樣汽車引擎爲大在過去之二十四年中成績斐然與衆不同請購別克汽車因其著名汽門在缸頭式之引擎已在空中陸地處處佔優勝

印有目錄歡迎索閱

（請購眞正別克零件各經理有現貨出售）

奉天經理 美商恒信公司

美國通用汽車公司製造

資本金壹億圓（全額拂込濟） 積立金九千九百五十萬圓

橫濱正金銀行 奉天支店

（宿直用）日一一番 電話 日一一二番 日二五〇番 中四七一番

○總行日本橫濱 ▲分行所在地 東京丸之內、名古屋、大阪、神戶、下關、長崎、青島、濟南、天津、北京、香港、上海、廣東、牛莊、大連、開原、長春、哈爾濱、西貢、新嘉坡、蘭貢、卡魯未達、孟買、卡拉其、馬尼拉、斯烏拉馬牙、斯馬蘭、巴大必牙、利脫尼、倫敦、里昂、漢堡、紐列其脫、孟阿布哇、桑港、囉斯、安賽路斯、紐細西牙脫兒、紐育、利歐阿加內羅、愛斯兒

介紹文藝叢考

書係東北大學陶君犀然所著由盛京時報代爲刊行有志研究中國舊文藝者不可不讀此書定價大洋壹元郵費奉天盛京時報社發行

退治臭虫非用臭虫用特製（赤罐）今津蠅取粉不爲功也

以本品除臭蟲用法紙敷於有臭蟲之席下一個室約撒布一磅之許（便用席子最便利）再若席子接頭等處其他有臭蟲之各所至分撒布本品俟席子污時掃除之可也 若如斯小量每晚使用必得徹底的臭蟲全滅再若用液體驅除劑另有今津芳香油退治臭蟲約有葛布拉油片腦油之二倍以上效力 到處藥店皆有代售品罄之時請向京町堀通二今津化學研究所購買即妥（電話八十三）

株式會社 **大連機械製作所**

本店 大連市沙河口霞山町 電話 代表兵通番號九一五一番 夜間及長距離九一五三番

支店並分工場 奉天西塔大街三丁目（電話二〇三番）

製品 鐵道車輛。鐵道諸線附屬品及信號裝置 橋梁鐵桁。鐵骨家屋。豆油容器。喫煙類

要目 瀛罐。汽機煙突。各種機械類設計製造据付 鑄鐵管。鑄鋼。鑄鐵並眞鍮鐵物。酸水素瓦斯

鐵道用 礦業用 工業用 諸機器 及工具 發動機 轉電機 發電機

奉天浪速通 **藤田洋行**

農商部准 註册商標 **提花** 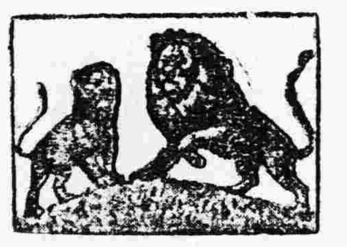 太少獅圖 概免稅厘 **毛毯**

買一條能得大洋壹仟元的獎品 大贈獎兩萬圓

提花毛毯顏色佳美家居適宜喜壽喪禮娶媳鋪床人人必備
純粹國產歷久不變旅行方便可作帳懸一室燦爛不可缺焉
織造精良絨毛勻細贈送親友嫁女添箱貨高一等頭獎得中
光滑柔軟花樣新妍洵稱上選尤屬雅觀定價極廉喜氣綿綿

君如想發財 請快買毛毯 大洋一千元 欲得不費難

哈爾濱裕慶德毛織工廠。秉承政府注重實業的意思。特設一座大工廠。專織各樣呢絨，各種毛毯，純粹中國出品。惟是我們中國人，不知詳細的，往往認爲俄國貨，舶來品。爲襟週知起見。故自七月一日起特別贈獎一年。凡買提花毛毯一條，即贈獎券一張。頭獎獨得大洋一千元的獎品。其餘各等獎品。共計大洋一萬九千元。中獎號數八千六百九十張。眞是空前未有之良機。不但得買美好的毛毯。又可中獎發財。望我們愛國同胞。贊助實業的。同心提倡快買吧。如果衆諸君維持起來。使我們中國的工廠發達。實業振興。國家蒸盛前途。未可限量。局勝榮幸啊。

各大商埠均有代理 提花毛毯一律贈獎

裕慶德毛織工廠專銷部 設在哈爾濱道外二十道街北頭 正陽八道街口

本工廠分莊 上海法界吉祥街 天津北馬路獅子胡同 奉天省城小西關

經脉不調 腹痛白帶 久不受孕 唯金勃先藥房之

婦科三寶（紅緞子仙膏 調經養血丸 帶藥暖宮丹）

始可治之 此病患者 購用便知效力 請速

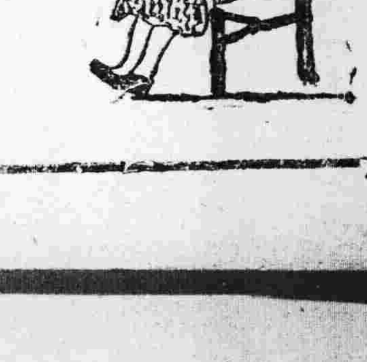

以上婦科三寶係金勃先大醫生家傳秘方經驗數世活人無算紅緞仙膏專貼婦女經血不調月經趕前錯後赤白帶下淋漓崩漏經行腹痛色氣不正腰腿痠痛子宮寒冷下部抽痛久不孕育屢患小產經閉經枯乾血勞症面黃肌瘦少食無眠午後發燒肺勞咳嗽心跳心忙無論如何難治之症或經多醫不效者將仙膏貼肚臍一張百病俱消無病常貼此膏舒筋活血追風散寒種子調經可登壽域誠聖藥也內服調經養血丸善治氣血虛弱腹中癥瘕痞塊肚腹疼痛四肢倦怠骨蒸發熱氣短咳嗽以及婦女百病無不藥到病除大有起死回生之效凡婦女患病不論輕重早有新得卽能外貼紅緞子仙膏內服調經養血丸則百病若失氣血充足身體康健可得家庭中樂趣也 紅緞子仙膏 定價大洋四元 中貼兩元 加料每貼六元 仙膏現收半價 調經養血丸半料二元五角 一料現大洋四元 凡買紅緞子仙膏一貼者奉送帶藥一付

我現今精神充足容貌光潤前所患之腎經虛弱腰痛遺精形容枯槁等症全愈非服補腎聖藥之 育腎賓 決不能有此效力

補腎壯陽。功效非常。陰萎早洩。服之最良。腎虛腰痛。轉弱爲強。白濁淋漓。因色所傷。添精種子。益壽延年。育腎賓主治。先天不足。後天虧損。青年早婚。房勞過度。見色滑精。寒夢遺精。腰膝酸痛。陽萎不擧。舉而不堅。交不耐久。房事早洩。精液缺乏。子嗣艱難。顛髮短小。腎囊潮濕。老年精衰。夜多便溺。精神不振。頭暈目花。心跳耳鳴。面黃肌瘦。夜不安眠。五勞七傷。諸虛百損。日久獨症。如君能服用育腎賓聖藥。均能早日全愈。無病常服。永保健康。可登壽域。如君不信。請試服之。方知言無虛謬。每盒定價大洋一元二角 半打六元 無處購買函購亦可匯兌不通處郵票代價十足通用原班回件不誤不悞

總發行哈爾濱 金勃先藥房

育腎賓及紅緞子仙膏代售處列下

奉天日站恒濟堂 安東德順成 大連華泰藥房 遼陽義和堂 奉天農泰報館 長春中華藥房 長春中西藥房 四平街天德堂 公主嶺三合公 開原德祥厚 海城德增福 吉林濟生藥房 安東志春堂 金州志義成 普蘭店天義成 瓦房店天合盛 穆稜德成永 千金寨春泰興 本溪吉興堂 同賓永盛洪 哈濱世德堂 哈道裡康一堂 普蘭店仙德記 旅順德芝堂 江省世泰盛 雙城泰昌增 長春德和祥 一面坡德和鋲

安達中西藥房 甜草崗新來亨 拜泉世一泰 海倫久逢堂 綏化錦合春 克山德興長 訥河華美隆 西集廠長發藥祥 黑山會增益 伽板站和發店 賓縣大同藥鋲 湯原盛昌盛 扶餘慶泰行 農安德發增 通河和發福 木蘭長記全增 大連德生藥和 長春長德誠 作木斯大春棧 當立屯洪慶房 洮南德亞藥堂 長春和泰昌 遼源興慶順 洮南德盛房 法庫德慶順 遼源永德仁 范家屯德慶德 天德會

總發行 哈爾濱道外十五道街 **金勃先藥房**